Bibliotheca Nacional
Av. Rio Branco

Diario Carioca

Director: J. E. DE MACEDO SOARES

Anno IV — Numero 928 | Rio de Janeiro, Terça-feira, 7 de Julho de 1931 | Praça Tiradentes n.° 77

Depoimento involuntario

Estava eu a conversar, num officio publico, com o serventuario, meu amigo, quando notámos um sujeito mal encarado, a passear, de um lado para outro, no cartorio, sem dizer a que vinha.

Afinal, o homem dirigiu-se ao official e declarou-se, seccamente, fiscal do sello; o meu amigo entregou-lhe, immediatamente, os livros respectivos para exame. O "fiscal", depois de percorrel-os demoradamente, restituiu-os sem commentario. E o livro de registros? Em ordem? Naturalmente, em ordem, e prompto a ser fiscalizado. O cavalheiro mal encarado deu-se por satisfeito, rodou nos calcanhares, ganhou a rua.

Fiquei muito intrigado com a prompta submissão do serventuario ás exigencias do desconhecido. Seria, realmente, um "fiscal"? Estaria legalmente autorizado a proceder a exame nos livros do cartorio?

Mas o official, meu amigo, deu logo explicações completas.

— Não sei, nem quero saber se o individuo é ou não fiscal. Póde ser que seja, póde ser que não seja; de qualquer modo, o meu cartorio está em perfeita ordem, cumpro, religiosamente, todas as exigencias legaes, sou o modelo da obediencia burocratica e, por isso, não quero conversas nem historias. Os tempos estão mudados, não piso em ramo verde...

— ?

— Antigamente, eu não vinha ao cartorio senão de tempos a tempos, para espiar. Levei um anno sem pôr os pés aqui e a renda correndo, regularmente. Todos, ou quasi todos os serventuarios de officios publicos faziam o mesmo e, muitos delles, depois de escorcharem os clientes, tratavam-nos com a maior brutalidade. Hoje, isso não succede mais. As partes estão vigilantes ao seu direito e o publico tem uma singular noção de Republica nova. Por um "dá cá aquella palha", o popular, que era, no antigo regime, um cordeiro, vira onça feroz. "Não pense que foi para isso que fizemos a Revolução! Vou escrever ao dr. Oswaldo Aranha! Agora, o negocio fia mais fino!" E ha, na realidade, bandos de capitães e tenentes fabricados no mez de outubro, que, se duvidamos, apparecem aqui fardados de officiaes "revolucionarios" e então é um "Deus nos acuda"!

O publico, meu amigo, agora defende-se, e como o dr. Oswaldo Aranha recebe qualquer sujeito e attende, pacientemente, suas queixas, a minima impaciencia, a mais innocente incivilidade, póde dar um caso cheio de consequencias!

— E a renda?

— Reduzida de mais da metade. Possivelmente, o regimento antigo era excessivo, mas, o actual, certamente que é deficiente. As rendas de agora mal dão para pagar as despesas, que são muitas, o que não é justo, nem sustentavel. Ha um meio termo que o governo deve procurar.

— Mas, com tudo isso, a popularidade da Revolução...

— Não é grande entre os serventuarios. O nosso patrono era o finado João Luiz Alves, que legiferou, tendo em vista acabar os seus dias num gordo tabellionato. Só essa hypothese explica a sua benignidade com a classe. Mas, serventuarios somos algumas dezenas, e o publico é innumeravel. O que a Revolução perde, em apoio dos officiaes de officios publicos, ganha, centuplicadamente, em sympathias populares. Porque, não tenham duvidas, para o homem da rua, a Revolução é uma questão pessoal, pertence-lhe, é um instrumento de melhoria geral e destinado a resolver o caso de cada um. Por causa desse tabu: "Republica nova", aqui estamos fincados das dez ás quatro, um dia, sim, e outro tambem. A lei, escrupulosamente respeitada, custas dez réis de mel coado, polidez, solicitude e um sorriso nos labios!

Eis ahi o depoimento do tabellião; evidentemente, houve a caçada dos cartorios, isto é, sairam os aproveitadores do passado e entraram muitos homens, que, ao menos, se expuzeram a sacrificios para servirem á causa incerta, hoje triumphante. Do ponto de vista geral pouco importa os nomes dos serventuarios. O essencial é que Pedro ou João sirva o seu cliente, por um preço razoavel, com polidez, solicitude e um sorriso nos labios.

J. E. de MACEDO SOARES

Junta de Sancções

O tribunal revolucionario espera reunir-se, hoje — Os famosos negocios do "O Paiz"

A Junta de Sancções ainda hontem não se reuniu. Consoante os desejos do sr. Oswaldo Aranha, é possivel que o tribunal revolucionario venha a realizar sessão, hoje, seguindo-se outras, no correr da semana. Nessas reuniões, ao que se affirma, serão feitos julgamentos importantes, alguns dos quaes de grande valor politico, pelas figuras de destaque nelles envolvidas.

O processo referente aos negocios do "O Paiz" com o Thesouro e o Banco do Brasil, devem figurar em uma das proximas sessões do tribunal revolucionario. Embora ainda não relatado pelo procurador especial, esse processo é um dos mais escandalosos, pois que exhibe, de modo preciso, alguns dos negocios excusos do governo deposto. Diz-se, mesmo, que o total da divida daquella empresa jornalistica ao Banco do Brasil ascende á quantia superior a 12.000 contos!

Na secretaria da Procuradoria deram entrada, hontem, mais os seguintes relatorios: da commissão de syndicancia do Estado do Espirito Santo sobre a responsabilidade de Ormando Borges de Aguiar, no emprego de dinheiros publicos; da Commissão de Syndicancia de Santa Catharina sobre irregularidades nas eleições de 1º de março de 1930, em Curitybanos.

A GENESE DA REVOLUÇÃO

O nome de Macedo Soares é apontado como um dos pioneiros do movimento de outubro

Recebemos hontem o seguinte telegramma:

"BOM JARDIM, 6 — Commemorando, hontem, os dois 5 de Julho, o dr. Floriano Faria pronunciou vecmente discurso, estudando o papel saliente do dr. Macedo Soares, director do DIARIO CARIOCA, na preparação do ambiente revolucionario de Outubro, tendo como arma principal o seu valoroso jornal. Saudações. — Redacção d'"O Liberal"."

A VORONOFIZAÇÃO DOS CAFÉS BAIXOS

Mussolini--discipulo do Czar...

Como repercutiu em Varsovia a encyclica pontificia

VARSOVIA, 6 (Havas). — O texto completo da encyclica pontificia ainda não chegou aqui, e os meios catholicos não lhe conhecem senão os fragmentos dados pela imprensa franceza e allemã. Entretanto, desde agora, uma grande emoção se manifesta entre os altos dignitarios do clero, que, aconselham calma, aguardando uma informação mais completa e a resposta que o governo italiano não deixará de dar.

Compara-se a attitude do Duce á do Czar, que, antes da guerra, pretendia exercer um controle constante sobre os actos officiaes dos catholicos politicos e recorda-se que só a firmeza e a obstinação dos catholicos lhes permittiram escapar a esse controle, que elles consideravam inadmissivel.

Uma personalidade autorizada fez aos jornalistas a declaração seguinte: "O governo italiano não parece estar convencido desse direito, fundado sobre tradições millenarias, que possue a Santa Sé de informar directamente a opinião publica. Todos os catholicos devem comprehender que a liberdade e a dignidade da Santa Sé interessam o mundo inteiro e elles estão promptos a protestar contra novas provocações".

A policia tomou medidas com o fim de proteger a Embaixada da Italia contra eventuaes manifestações.

A MORATORIA DAS DIVIDAS DE GUERRA

OS NEGOCIADORES FRANCEZES E AMERICANOS CHEGARAM A COMPLETO ACCORDO !

PARIS, 6 — (Havas) — Os negociadores francezes e americanos acabam de chegar a completo accordo sobre os pontos do plano Hoover ainda em discussão.

DECLARAÇÕES DE HOOVER

WASHINGTON, 6 — (Havas) — O presidente Hoover annunciou que as divergencias que ainda existiam entre os Estados Unidos e a França acabam de ser dissipadas.

Accrescenta o chefe de Estado que o accordo entre os dois paizes é agora completo.

O general Leite de Castro adiou a sua viagem ao Rio Grande

Em consequencia de grave enfermidade de que foi accommettido recentemente, o general Leite de Castro, ministro da Guerra, telegraphou ao interventor do Rio Grande do Sul adiando a sua viagem áquelle Estado, que estava marcada para a primeira quinzena do corrente mez.

A' GLORIA DE STRESEMAN

FOI INAUGURADO, EM MOGUNCIA, O MONUMENTO DO GRANDE CHANCELLER

Gustavo Streseman

BERLIM, 6 — (Havas) — A inauguração, em Moguncia, do monumento a Streseman ficou assignalado por ligeiro incidente. Quando o chefe do Partido Populista, sr. Dingeldy, terminava o seu discurso, um desconhecido, que lográra penetrar na tribuna reservada aos convidados, approximou-se do microphone e gritou: "Desperta, Allemanha !".

Estabeleceu-se certa confusão no local, mas a policia interveiu e prendeu o culpado, restabelecendo a ordem.

As palavras do desconhecido foram ouvidas por quantos se servem da rêde radiotelephonica do sul da Allemanha.

Já estão em Porto Alegre todos os aviões navaes

Tambem chegou ao porto do Rio Grande, o destroyer "Rio Grande do Norte"

O destroyer "Rio Grande do Norte", que estava sendo rebocado pelos navios "Itapema" e "Antonio Azambuja", segundo

Sr. ministro da Marinha

informações recebidas pelo Ministerio da Marinha, já atracou, hontem, no porto do Rio Grande, correndo tudo normalmente a bordo.

A missão dessa unidade da Armada, que era de acompanhar o "raid" dos aviões navaes ao Prata, termina em Porto Alegre, de onde regressará, ao Rio, logo que receba ordem do commando da Esquadra, já consultado nesse sentido.

Quanto ao hydro-avião n.-4, que ficara na lagôa Itapeva, ultimando os reparos do seu radiador, o Ministerio da Marinha recebeu communicação que havia levantado vôa dali para a capital do Rio Grande do Sul, onde amerissara ás 14 horas, juntando-se á esquadrilha aerea, após um vôo realizado em optimas condições.

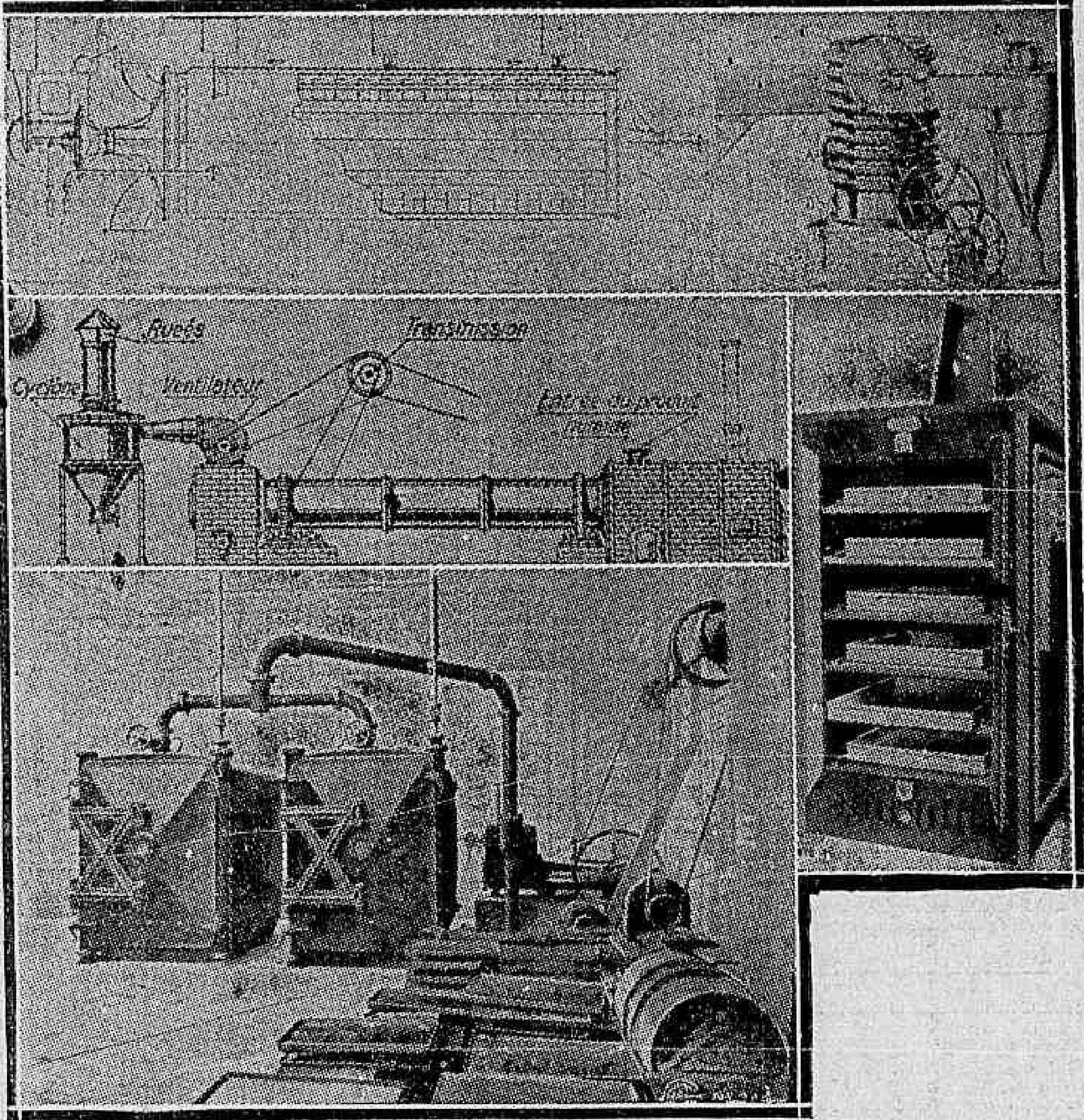

Diversos antigos e conhecidos apparelhos de beneficiar café, tal qual o fazem hoje os geniaes descobridores da "voronofização" da rubiacea, na Paulicéa. A' esquerda, de cima para baixo, Seccador de tambours, com vacuo para typos finos, café em grão, Seccador de tambours e conta-corrente de ar quente para café em grão; Seccador de vacuo, para café em cereja, grande producção, oxygenização por pressão e calor. A' direita, de cima para baixo, Seccador "Omnium" de funccionamento continuo, para pequenas fazendas, aquecido por casca do proprio café, e Seccador de vacuo para cacaus, de aquecimento electrico, com regulador automatico de temperatura e oxigenação humida sob pressão.

A proposito da regeneração dos cafés baixos, assumpto que vem sendo largamente debatido, tanto na imprensa como nos circulos especializados e cujos processos dizem uns terem vindo da Allemanha emquanto outros affirmam ter sido uma descoberta collectiva de um grupo de paulistas da "entourage" do tenente interventor João Alberto, o DIARIO CARIOCA ouviu, hontem, em ligeira entrevista, o engenheiro C. Valentini, cujos trabalhos sobre o café e os seus problemas, são de todos conhecidos.

— "Na imprensa — disse-nos o nosso entrevistado — discute-se se é ou não possivel a regeneração dos cafés baixos. E faz-se celeuma em torno do facto de ser o invento nacional ou estrangeiro. Preliminarmente, declaro que a "regeneração" é possivel. O seu processo já existe".

E proseguindo:

— "Em Grasse (Alpes Maritimas) sempre existiu a industria dos extractos e das esencias de flores, folhas, raizes aromaticas. Em Marselha, tambem no Sul da França, sempre existiu a industria de extracção de oleos vegetaes, em vasta escala. Ora, tanto em Grasse como em Marselha, existem fabricas de oxygenio e de hydrogenio electrolyticos. As fabricas de Grasse utilizam o oxygenio e remettem o hydrogenio para Marselha e o contrario fazem as fabricas desta cidade, consumidoras de hydrogenio. As flores, folhas ou outras partes de plantas aromaticas que começam a fenecer ou apodrecer são tratadas pelo oxygenio e pelo calor, este agindo com acelerador, para enaltecer os aromas e augmentar-lhe a percentagem. A hydrogenização dos oleos vegetaes tem finalidade diversa e que não vem ao caso.

Não se deve, portanto, tratar se a regeneração pelo oxygenio electrolytico conjuntamente com o acelerador "calor" e o vehiculo "humanidade" é possivel. Ella é possibilissima; nem vale a pena indagar se o invento é brasileiro, allemão ou francez, esta é uma questão de direito que é da conta dos inventores...

UMA QUESTÃO DE MODA

No modo de vêr do sr. C. Valentini, o ponto mais interessante da debatida questão é se os cafés baixos terão aceitação depois de "oxygenados".

— "Não fez muito — ponderou s. s. — que ficámos basbaqueados á vista de lindas mulheres que nos vinham da velha Europa, de cabellos "oxygenados". Já tivemos effeitos de contrastes artisticos maravilhosos com numerosas "mulatas oxygenadas". E a moda passou. O caso vertente é de experimentarmos para impingir á velha Europa, os nossos cafés baixos "oxygenados" em troca da moda que ella nos remetteu annos atrás. Se a moda pegar será uma mina...

A moda dos cafés baixos oxygenados pegará? "That is the question". Cabellos oxygenados é uma extravagancia feminina que agrada a alguns e merece compaixão de outros. Todas as questões de esthetica são assim. Cafés baixos oxygenados é coisa que poderia sem mais nem menos ser prohibida. Bastaria, para tanto que alguma autoridade sanitaria estrangeira quizesse applicar ao pé da letra as definições legaes das palavras "sotisficação e fraude". Verdade seja dita que ainda assim ficaria uma vantagem, aquella de consumirmos, no paiz, os nossos cafés baixos "oxygenados" com proveito dos intestinos.

O caso vertente lembra-me aquelle da sogra de meu velho amigo Joca. Coitado do Joca, elle bateu toda a sciencia delle para se salvar do genio "ranzinza" da sogra e acabou no hospicio. Vou contar:

Dona Zuleika estava com oitenta "primaveras" doente, magra, pelle rugosa e "pergaminhada", emfim estava como muitas sogras, e tinha um genio ranzinza como poucas. O Joca tinha praticado durante os dois ultimos annos da guerra européa numa clinica de "cirurgia plastica", na qual tinha "remodelado" muitas caras deformadas, enxertado muitos narizes e numerosas orelhas dilaceradas por explosões ou córte de armas brancas. A cara, o membro mais deformado se o punha em estado perfeito de fórma. Era uma questão de massagem combinada com injecções, tinturas, acolchoamento de tecidos por meio de vaselina hydrogenizada. E o coitado do Joca queixava-se que no Brasil não tivesse podido encontrar nenhuma senhora edosa, nem uma velha valdosa, esposa de um ex-senador, que aceitasse "voltar a ser mocinha" por meio de cirurgia plastica.

E eu — Deus me perdoe este peccado — suggeri ao Joca "rejuvenecer a sogra delle". Assim conciliaria duas coisas numa: ter um "caso" para futura reclame do processo e amansar o genio de d. Zuleika.

A suggestão foi achada genial e, dias depois, de volta de uma viagem ao interior, soube que d. Zuleika se achava completamente "remoçada". Cara cheia, bem ovalizada, nada de rugas, plastica perfeita. Imitação da Venus de Milo no rosto e no corpo, menos nos braços que d. Zuleika possuia ambos. Fui ver para crer. Achei tudo aquillo bonito mas não gostei intimamente. A velha tomava cada "pose" engraçada! Aquella voz contrastava tão desgraçadavelmente com suas novas formas.

O novo estado morphologico de d. Zuleika concorria para o socego do Joca, que já planejava exhibir a sogra a todas as velhas sogras ricas do paiz para dar-lhes inveja e a vontade de tambem rejuvenescer pela cirurgia plastica. E tudo teria ido ás mil maravilhas se não fosse dona Zuleika enterder que aquillo era em "realidade" e começou a querer frequentar festas, reuniões mundanas, bailes, theatros. Lá veiu o desastre. As moças "verdadeiras" riam-se della e os moços "mal criados" a ridicularizaram desabridamente.

D. Zuleika acabou se convencendo que se velha era antes de se acolchoar de vaselina hydrogenizada, velha continuava depois, e o tal rejuvenescimento cirurgico não deixava de ser uma ficção, uma illusão que não illudia nem agradava a ninguem. E o genio della virou ainda mais "ranzinza".

A decepção que teve o Joca foi tal que elle acabou no hospicio.

REGENERANDO OS NOSSOS CAFÉS BAIXOS

O nosso café é colhido em "massa". Os grãos verdes juntamente com os maduros e com os podres. As cerejas são deixadas em camadas, nos terreiros, a um processo ideal para fermental-as e apodrecel-as. As machinas de beneficiar descascam e separam os grãos por densidade e tamanho. Seguem-se a ensacagem e empilhagem nos armazens, onde ficam annos antes de serem embarcadas para fóra.

Dizem alguns jornaes "impatrioticos" que os grãos mais perfeitos tornam-se estrume, o aroma vira fedor, o paladar agradavel torna-se ranço e acido. Dizem muitos outros, que isso é inverdade, que o nosso café é o "melhor do mundo" e que, no estrangeiro, combatem os nossos cafés por "inveja".

— "Surge, agora — continuou s. s. — a proposta de regenerar os cafés baixos, e isso me interessa sob um ponto de vista; não de discutir se é possivel e economico, mas sim se os consumidores estrangeiro aceitarão este processo bio-chimico ou physio-chimico (não vejo nada de bio-chimico no processo) e consumirão taes cafés.

A falta de circulação do ar, devido á empilhagem das saccas, o augmento de temperatura devido á natural fermentação de grãos insufficientemente seccos, alguns microorganismos de moffa dos grãos determinam a saida de agua do succo cellular e a plasmolyse das cellulas, e pela saida da agua de cytoplasma e de nodulo a morte fecundativa dos grãos. Sem provocar nenhuma modificação

(Continúa na 9ª pagina).

FAGULHAS

Aristides Santos foi denunciado por ter sido surpreendido, dentro da egreja do Largo do Machado, praticando uma acção feia.

(Dos jornaes)

Desde que dentro do templo
O Santos tornou-se réo,
S. Pedro, só para exemplo,
Deve expulsal-o do céo...

FRA DIAVOLO

"DIARIO CARIOCA"

Redacção, administração e officinas
PRAÇA TIRADENTES, 77

Director-Thesoureiro
J. B. MARTINS GUIMARAES

Chefe da redacção
VIC[illegible] HUGO A[illegible]ANHA

EXPEDIENTE

Endereço telegraphico: DIARIO CARIOCA

Telephones: Direcção: 2-3018. Administração: 2-3023. Redacção: 2-1559. Officinas: 2-0824.

ASSIGNATURAS

Para o Brasil:		Para o exterior:	
Anno	40$000	Anno	70$000
Semestre	25$000	Semestre	40$000

VENDA AVULSA
Capital, 100 réis — Interior, 200 réis

SUCCURSAES:
São Paulo — Rua Barão de Itapetininga, 52, 3º andar. — Representante: Ariovaldo Barbosa.

AGENCIAS, VIAJANTES E COBRADORES:
São agencias autorizadas: Empresa de Publicidade a Eclectica, Will. Foreing Advertising, Empresa Americana, Publicidade Tote Ltda., Empresa Commissaria Ltda., Felippe de Lima e Empresa Commercial Brasil Ltda.

São viajantes autorizados a receber assignaturas e materia retribuida: Augusto Fernandes, José de Freitas, G. L. Bruno, dr. Porphirio Henriques Filho, Antonio Franco, Romualdo Perrota, Alcindo Pereira da Cruz, Abel Braga e Rosenburg Gonçalves da Silva.

São cobradores autorizados: Lourenço Amaral e Belisario Ferreira Junior.

CORRESPONDENCIA
Toda a correspondencia com valores ou sobre assumptos que entendam com assignaturas, remessas do jornal, publicidade retribuida e outros de interesse da administração, deve ser dirigida ao gerente do "DIARIO CARIOCA".

Avisamos aos nossos annunciantes que não recebemos publicidade por intermedio da Agencia J. Walter Thompson, por considerarmos prejudicial aos interesses nossos e de nossos clientes.

A partir de 1º de julho ficam sem valor os talões de assignaturas de côr AMARELLA serie C. Só terão valor os talões de côr ROSA serie D.

Topicos do "Diario"

DESCENTRALIZAÇÃO DA INPRENSA

Os que se batem por medidas governamentaes de molde a influirem beneficamente nas condições materiaes da imprensa carioca nunca devem perder de vista uma particularidade cujas consequencias, a tal respeito, são enormes.

Trata-se de phenomeno assás estudado, mas ao qual é forçoso que de novo se attente, de vez em quando. Os jornaes que circulam nesta capital não pódem procurar em muitos outros pontos do paiz os elementos de vida necessarios. Na melhor hypothese, infiltram-se, insinuam-se nos Estados mais proximos. Mas, destes, os que, pelo surto de suas forças economicas e pelo volume de sua população, seriam campo de lavra proveitosa, bem compensadora — São Paulo, principalmente — dispõem de optima e grande imprensa, da qual se não dirá um absurdo reconhecendo-se que ella já se fez, e desde muito, rival da do Rio de Janeiro.

Aquelles mesmos, por consequencia, dos nossos diarios, que alhures, apparecem, nunca o farão de modo a se criar uma dilatada esphera de influencia, quer para effeitos de vendagem avulsa ou collocação de assignaturas, quer para effeitos de contratos de annuncios.

Do Rio, tão só, em ultima analyse, têm de viver as gazetas do Rio, e essa limitação é uma contingencia, é um desfavor.

Note-se que ellas se esforçam por satisfazer as exigencias de um publico forçosamente de gosto apurado, e, pois, de grandes exigencias, sem se deixar succumbir á tentação de seguir o pendor geral para o encarecimento, mesmo porque isso antes lhe seria nocivo do que favoravel.

Se a protecção directa ao jornalismo é absolutamente contra-indicada, porquanto nada mais prejudicial do que a venalidade, a dependencia, a suspeição dos melhores orientadores das massas, nada mais razoavel do que o Estado os amparar de maneira indirecta, como, por exemplo, reduzindo os impostos que oneram a importação do material indispensavel, e estimulando, sempre que o puder, a fabricação nacional desses artigos.

Tão interessados na sorte das folhas independentes quanto aquelles que as fundam e aquelles que nas mesmas trabalham, acham-se todas as classes sociaes e o proprio poder publico.

UMA GRANDE ORADORA

A senhora Rosalina Coelho Lisboa Miller era admirada como poetisa e escriptora, porém, pouca gente sabia que ella é uma grande oradora.

Hontem, na sessão civica do Theatro Municipal, commemorativa dos dois 5 de Julho, a filha dilecta do saudoso professor Coelho Lisboa, que foi um propagandista da Republica e Senador, que sempre lutou pela pureza do regime, a ponto de ter apresentado denuncia contra os actos de um presidente da Republica, que fôra seu amigo, mostrou que herdou não sómente o talento como tambem as qualidades marcantes do seu illustre pae: o desassombro, espirito de justiça, elevação de uma linguagem correcta ao serviço do mais puro patriotismo, do sentimento mais nobre da defesa dos perseguidos e dos que são capazes de se baterem pelos seus ideaes.

A impressão causada pela sua admiravel oração foi de tal ordem, que não houve quem, depois de ouvil-a, não ficasse convencido de que ninguem teve mais sinceridade, coragem, e segurança nas suas affirmações do que a senhora Miller.

E, por esse motivo, a sua candidatura ao parlamento impoz-se, por esta Capital, na primeira eleição que se realizar.

EGO-ALTRUISMO

Chavão que ninguem ainda conseguiu collocar fora de uso, appellando para o bom gosto, quando não para o bom senso da humanidade, dirigindo-se á elegancia espiritual e não sómente á logica das élites pensantes, é esse do egoismo, do materialismo norte americano.

Woodrow Wilson sacrificou, em vão, na Conferencia de Versailles, ao chauvinismo dos francezes, a popularidade com que lá chegára e isso por não ter querido offerecer "un petit coup de main" a Clemenceau, quando este se dispunha a garrotear a Allemanha.

Perdeu-se, para a grande maioria dos mortaes, a recordação dessa attitude, parecendo que o proprio Reich não cultua, como devêra, a memoria daquelle a quem não faltou a formidavel coragem precisa para se indispor com a França, mediante actos que, em boa logica, só provaram ser elle em verdade, o "Wilson, le Juste" das espectaculosas manifestações de Paris, logo após o armisticio.

Chegou, agora, a Herbert Hoover a occasião de patentear o fundo de idealismo que possue o famoso senso pratico dos yankees, propondo essa universal moratoria de um anno, á qual os technicos attribuem, e só a ella, o dom de encaminhar a um termo proximo a crise economica de todo o globo.

Claro está que os Estados Unidos têm, indirectamente, interesse na suspensão do pagamento das dividas de guerra, muito embora elles sejam, a respeito, credores sempre, devedores nunca. E' que a ruinosa situação de varios paizes europeus, aos quaes esses pagamentos tiram toda possibilidade de retorno ao equilibrio de "ante-bellum", não deixa de repercutir desfavoravelmente nos negocios da Norte-America.

Fossem, todavia, menos lucidos os dirigentes actuaes da nação leader do nosso continente, e elles não immolariam sabiamente, como o fazem, vantagens immediatas a outras mais ou menos remotas.

Costumam os norte-americanos dizer — e Hoover encontrou azo para repetil-o em discursos aqui, ha dois annos — que a acção é um dos pólos do seu idealismo. Tambem o é certo ego-altruismo, que, por mais logico, mais humano, deve sobrepor-se, no conceito de todos aos novos, ao tão precario e fallivel altruismo "tout court".

O TEMPO

Previsões para o periodo das 18 horas de hontem as 18 horas de hoje

Districto Federal e Nictheroy — Tempo: entre instavel e ameaçador com chuvas. Temperatura: ainda em declinio. Ventos: de oeste e sul: rajadas.

Estado do Rio de Janeiro — Tempo: entre instavel e ameaçador com chuvas. Temperatura: ainda em declinio.

SERVIÇO ESPECIAL PARA O TRAJECTO RODOVIARIO RIO-S. PAULO

Previsões para o periodo das 18 horas de hontem as 18 horas de hoje

Tempo: entre instavel e ameaçador com chuvas. Temperatura: ainda em declinio. Ventos: de oeste e sul, com rajadas.

ACTOS & FACTOS

Despacharam hontem, com o chefe do governo provisorio, os ministros Oswaldo Aranha, da pasta da Justiça, e Francisco Campos, da Educação, sendo recebidos em conferencia por s. ex. os ministros Afranio de Mello Franco, do Exterior, almirante Protogenes Guimarães, da Marinha, e José Americo, da Viação.

Em audiencia, o sr. Getulio Vargas recebeu os srs. Augusto de Lima, Nelson de Senna e Arthur Toscano.

—::—

Por ter deixado o cargo de director industrial do Arsenal de Marinha do Rio de Janeiro, apresentou-se ao Estado Maior da Presidencia da Republica o almirante Francisco Coelho.

—::—

Afim de agradecer os cumprimentos enviados pelo chefe do governo provisorio por occasião da data da passagem do anniversario da independencia dos Estados Unidos, esteve, hontem, no palacio do Cattete, o embaixador americano, sr. Edwin Morgan.

O "DO-X"

O GRANDE AVIÃO VOLTARA' A' ALLEMANHA, AO IMPULSO DAS SUAS GRANDES AZAS?

O "Do-X", a grande aeronave que nos visitou e que ainda permanece em contacto com a terra brasileira, ao que parece, voltará á Allemanha ao impulso das suas grandes azas.

E' assim que o commandante Christiansen envidou todos os esforços para que o "Do-X" possa, mais uma vez, voar sobre o Atlantico, para maior gloria do seu feito memoravel. O destemido commandante do grande avião alvitrou ao seu governo e á casa Dornier, que o "Do-X", depois de sua viagem aos Estados Unidos, regresse ao Rio e daqui levante um vôo gigantesco á sua base, seguindo o mesmo itinerario da vinda.

Em torno das ultimas declarações do sr. Antenor Navarro

Uma carta do coronel José Pessôa

Do bravo coronel José Pessôa, cuja actuação, á frente do 3.º Regimento de Infantaria, na madrugada de 24 de outubro, é de todos conhecida, recebemos a seguinte carta a proposito das ultimas declarações do sr. Anthenor Navarro, interventor federal no E. da Parahyba, á imprensa desta capital, envolvendo não só o nome do sr. Joaquim Pessôa, presentemente naquelle Estado, como, tambem, aquelle do nosso illustre missivista:

"Sr. Redactor do DIARIO CARIOCA — Saudações. — Na minha carta anterior, rebatendo as cavilações do sr. Anthenor Navarro, frisei, logo de começo, o gesto intempestivo desse moço que, sabendo da inexistencia de qualquer movimento de rebeldia na Parahyba, tendo á frente o meu irmão, dr. Joaquim Pessôa, não obstante, não hesitou em atirar os maiores insultos contra aquelle seu adversario politico, tagarelando, parvoejando, intrigando, calumniando, numa desenvoltura de escandalizar até mesmo os frequentadores de senzalas.

O interventor não vê o desserviço que está prestando inconscientemente á causa revolucionaria, e enche a boca de revolução, nitrindo para um lado e para o outro, e, ao cabo de tudo isso ninguem consegue apprender os motivos que o conduziram a acompanhar o mallogrado presidente João Pessôa na campanha civica que teve como epilogo a deposição do sr. Washington Luis.

O que pretendia o sr. Navarro, antes de quaesquer outros objectivos, com receio da propria sombra, era estabelecer a cisania no seio da familia Pessôa, e, dahi a sua viagem a esta Capital para executar o plano adrede concebido, em que logo se denunciou numa inepcia de causar lastima.

O sr. Anthenor Navarro não revela a razão por que veiu com o seu enthusiasmo provinciano, engrossar as hostes que se rebelaram contra o poder constituido entre nós, e forceja por querer provar que não prestei o auxilio de que necessitara o intrepido João Pessôa, accrescentando que eu me manifestara um anti-revolucionario, fugindo a todas as solicitações que me eram feitas.

Antes de tudo, é necessario collocar os pontos nos ii, nesta questão do movimento revolucionario victorioso no Brasil.

O SENTIDO DA REVOLUÇÃO

Ha um verdadeiro desvirtuamento dos principios em virtude dos quaes penetraram no campo da peleja os tres Estados da Federação: Minas, Rio Grande do Sul e a Parahyba.

Consideremos que, emquanto um interesse politico de ordem superior não chegou a presidir, a acção dos agrupamentos partidarios, no Brasil, todas as tentativas contra o poder constituido tiveram o seu mallogro, por isso mesmo que não existia um principio em derredor do qual convergissem as aspirações nacionaes.

Revolucionarios não fomos nós, os que marchámos no dia 24 de Outubro para depôr o presidente Washington Luis.

O REVOLUCIONARIO UNICO

O presidente deposto, elle, sim, é que foi o unico revolucionario, que calcou aos pés, ostensivamente, as leis e os preceitos de moral politica, escolhendo á revelia dos interesses superiores do paiz, o seu substituto, e certo, teria satisfeita a sua vontade omnipotente, se os governos de tres Estados da Federação não viessem a campo, em nome da Republica, contra aquelle que traira de maneira tão brusca o seu juramento de bem cumprir a Constituição e as leis.

Victorioso o movimento nacional contra o authentico revolucionario que foi o presidente deposto, agora lobrigamos essa representação burlesca dos que, como o joven interventor Navarro, pretendem monopolizar os ideaes revolucionarios, afastando do caminho os que entraram na peleja com sinceridade e patriotismo.

Ora, se o mesmo é o regimen, se não houve mudança no systema governamental, excusado se torna que o sr. Anthenor Navarro ande por ahi, com a sua gente, alardeando essa mentalidade revolucionaria que tem sido o apanagio dos aproveitadores de todas as situações, passadas, presentes e provavelmente futuras.

EU E O PRESIDENTE JOÃO PESSÔA

O grande presidente João Pessôa defendeu até ao sacrificio a autonomia do seu Estado, ameaçado pelo Governo, e, nessa pugna herculea, sempre me teve ao seu lado, e, a tal respeito, de nada valem as diatribes do interventor parahybano, empanando o brilho da verdade.

Trucidado na defesa dos principios cordiaes do regimen, o inolvidavel presidente contou, até ao fim, com a minha inteira e absoluta solidariedade, não acontecendo o mesmo da parte dos que o auxiliaram na administração do Estado.

Os que hoje, na Parahyba, esbravejam em nome de João Pessôa, trairam os ideaes do insigne batalhador extincto, logo no dia immediato ao do seu tragico desapparecimento. João Pessôa succumbiu no campo da peleja, patrocinando principios, entre os quaes o da autonomia do seu Estado, e, psteriormente, victoriosa a Revolução, foi ainda num culto sincero á memoria do grande martyr, que continuei combatendo a intromissão de elementos allienigenas na economia interna da Parahyba, e exemplo disto é o seguinte telegramma que enviei ao dr. José Americo de Almeida, então o chefe do governo revolucionario ali:

"Rio, 12-11-930 — Dr. José Americo de Almeida — Presidente Parahyba — João Pessôa — "Acabo ter conhecimento foi escolhido Juarez Tavora interventor Parahyba Antenor Navarro.

Escolha nome esse nosso correligionario, meu ver, não satisfaz totalmente interesses politicos administrativos nossa querida terra, a que João Pessôa empregou todas as energias sentido defesa sua autonomia.

A tal respeito escrevi longa carta Juarez Tavora, fazendo-lhe advertencia, porquanto não é licito que após a campanha renhida em que todos nos atiramos prol liberdades publicas, sejam agora esquecidos os nomes evidentemente mais brilhantes a quem Parahyba deve os mais assignalados serviços.

Não sei qual pensamento de Epitacio e demais parentes ahi, respeito ultimos acontecimentos politicos.

Posso affirmar, entretanto, consoante precedentes aquelle eminente homem publico, que elle absolutamente não se conformará semelhante preferencia nome Antenor, que pela forma sua indicação denuncia indebita interferencia de quem só devia ter para com Parahyba sentimentos de eterna gratidão.

Ora, se existem ahi individualidades como Irineu Joffely, Joaquim Pessôa e outros, não é logico e nem obedece severos principios justiça, escolha outro qualquer nome em detrimento dos já designados, e que são naturalmente indicados pela collectividade. Ao meu ver, escolha nome Antenor, obedeceu outro qualquer movel alheio sentimento revolucionario, e, assim sendo, estou certo meus conterraneos não sanccionarão tal alvitre, porquanto seria desvirtuar politica redemptora ahi realizada João Pessôa, cuja memoria deve ser com justiça venerada.

Estranho que tendo sido o nobre amigo espirito ahi mais perfeitamente identificado com o pensamento do nosso inexquesivel João Pessôa, haja, de maneira tão facil, accedido a manejos que se não coadunam opinião livre nossa Parahyba que, não obstante seu enorme sacrificio campanha regeneradora Republica, ainda não se sente liberta da intromissão de elementos alienigenas que a querem escravizar. Abraços — (a) José Pessôa."

Vou agora provar com a palavra do proprio presidente João Pessôa, e contra as affirmativas do interventor Navarro, que sempre estive identificado com o meu inesquecivel irmão na defesa da autonomia da Parahyba.

Na mensagem escripta pelo grande presidente, e somente publicada após sua morte, encontro a pag. 84 um longo telegramma dirigido ao ministro da Guerra Nestor Sezefredo dos Passos, quando era mais intensa a luta de Princeza.

Desse despacho destaco o seguinte trecho: "Se, porém, v. ex. tem algum motivo particular para não pôr o dito official (Aristarcho Pessôa) á minha disposição, lembro então o coronel José Pessôa Cavalcanti de Albuquerque, official egualmente brilhante, tambem habilitado com o curso de aperfeiçoamento. O accordo com esse Ministerio, como v. ex. viu, não exige tal curso para que o official possa commandar a policia deste Estado."

Ora, o presidente da Parahyba não se abalançaria a indicar o meu nome ao ministro da Guerra, se eu, de facto, não estivesse absolutamente solidario com sua attitude em face do governo federal.

João Pessôa se achava inteirado do trabalho que desenvolviamos aqui, eu e o meu irmão Aristarcho, com o risco das nossas proprias vidas.

O interventorzinho parahybano desconhece, em absoluto, o que foi a minha actividade, aqui no Rio, ao lado da causa da Parahyba, com os maiores sacrificios monetarios, muito além das minhas possibilidades.

Dos Estados de Minas e Rio de Janeiro transportei, pessoalmente, metralhadoras e milhares de cartuchos que encheram a minha residencia da rua Itu', n. 9, em Botafogo.

Dali, eu e os meus parentes, removiamos para bordo dos navios, á plena luz do dia, todo esse material bellico destinado á defesa da Parahyba.

O sr. Anthenor refere-se aos 12 contos de réis gastos no meu transporte aereo, quando fui á Parahyba buscar o corpo do meu inditoso irmão. Semelhante allegação é descabida, porquanto os funeraes do grande presidente correram por conta do Estado, como não se ignora, e, nas despesas realizadas, estava comprehendida a minha viagem ou de qualquer outra pessoa da familia, cuja presença era solicitada ali, em face da exaltação popular.

Mas eu estou disposto a indemnisar immediatamente essa quantia "que jámais pedi ao Estado", contanto que o açodado interventor Navarro tambem se comprometta a restituir os dinheiros que sem autorização alguma tem despendido nas suas excursões faustosas, mercê dos cofres publicos da Parahyba.

A VENDA DO CODIGO

O joven interventor não offereceu contestação apreciavel sobre as cartas de Xisto a respeito da venda do Codigo telegraphico do presidente João Pessôa, e se limita a asseverar que o administrador extincto certamente não deu credito ao que lhe informaram.

Será possivel que Xisto, tão minucioso e exacto nas demais in-

Coronel João Pessôa

formações prestadas ao presidente João Pessôa, claudicasse dessa vez?

E' obvio que os indicios surdem, flagrantes, contra as objecções do interventor em defesa do seu digno pae, que é um commerciante.

Ninguem ignora que os individuos aferrados a um systema, tudo vêm, tudo analyzam através de seu ponto de vista.

Ora, o pae do interventor, como commerciante eximio que é, nada possue de romantico, e, sendo exclusivamente um homem de negocios, o que descobriu logo na luta politica da Parahyba, foi, nada mais, nada menos, do que a idéa perfeita do lucro, e, immediatamente, procurou com exito admiravel, segundo Xisto, fazer a sua transacção com o codigo do presidente, vendendo-o ao inimigo.

Claro está que o presidente João Pessôa, sendo um homem educado, ante aquellas accusações ao pae do seu auxiliar de gabinete, ainda mesmo consciente da verdade, não iria dizer a Anthenor: "Nada de conversa; foi seu pae mesmo quem vendeu o meu codigo telegraphico ao adversario".

RECUSAS A'S "TENENTADAS"

As referencias ás "tenentadas", que o sr. Anthenor me attribue dizendo que eu recusava os convites reiterados do major Nery da Fonseca para tomar parte no movimento revolucionario, são méras invencionices desse rapaz.

Possuo uma carta do major Nery, que, nesse sentido, constitue uma formal contradicta ás allegações inescrupulosas do interventor Navarro, que ainda se reporta, falseando a verdade, a uma reunião em que tomei parte, na Parahyba, no sentido de chefiar ali o movimento, visto como o capitão Tavora, conforme o que diziam, com acrimonia, os circumstantes, entre elles o dr. José Americo, Anthenor e José Lins, o mesmo Tavora resolvêra encabeçar a rebellião no Ceará, ficando, assim, o meu pequeno Estado, sem a assistencia de um homem que organizasse a sua mobilização.

Aceitei, sem titubeios, a indicação de meu nome, e logo determinei as medidas a serem tomadas na minha ausencia, até o meu futuro regresso do Rio.

Foi ahi que ficou estabelecido que eu seria avisado por um telegramma cifrado, cujo codigo, organizado por Anthenor, possuo, ainda virgem, no meu archivo. Jámais recebi despacho algum dos cavalheiros que aponto, sobre a revolução, e aqui lanço um repto a qualquer delles, para me affirmar o contrario.

Exhiba o interventor Navarro os elementos comprobatorios de que eu aconselhára José Lins e Murillo Lemos a politica de approximação do Cattete como a mais digna da Parahyba. Se o não fizer, s. s. ha de perdoar que eu o tenha no peor de todos os conceitos.

A MINHA ACTUAÇÃO NO MOVIMENTO DE 24 DE OUTUBRO E O CORONEL ESTEVAM DE AVILA LINS

Encontro na "2ª Republica" do illustre dr. Mauricio de Lacerda a seguinte referencia a pag. 221 do seu livro, já na 3ª edição:

"José Pessôa, que estivéra até aquelle dia 24 refugiado, tendo mesmo certa vez de se disfarçar em padre e já impaciente appellava para que lhe dessemos caminho para Minas, e ficára a um nosso pedido para aquella acção (o escriptor refere-se á deposição do sr. Washington Luis) depois do commando do 3º R. I. ia decidir ainda uma vez da situação."

Eis ahi o depoimento de um combatente sincero e destemeroso que não desconhecia a minha conducta no movimento de outubro.

O interventor Navarro alheio ás cogitações de ordem mais elevada, e por isso mesmo logrado na sua palpavel ingenuidade, recorda as digressões do coronel Estevam d'Avila Lins pelos columnas da "União" da Parahyba...

Não sei se esse coronel Avila Lins será o mesmo que no dia 24 de outubro, saindo do quartel, e ao meu lado, á frente do 3º R. I. ao chegar á praia de Botafogo no momento em que ouvia dos generaes Tasso, Menna Barreto e Malan, a declaração de que o sr. Washington Luis estava disposto a resistir, desappareceu, subito, da minha vista.

Lembro-me perfeitamente que me approximei do Guanabara sem noticia alguma desse coronel, e ali passei, com o 3º R. I., todo o dia e parte da noite sem o descobrir, só o lobrigando tres dias depois na minha residencia, onde elle me declarou, em presença do capitão Raymundo da Silva Barros, que, naquelle dia, volvera ao quartel do 3º R. I., afim de pôr, como elle se expressara "aquella bagunça em ordem".

Todavia, mesmo em face das explicações do valente coronel, eu não me pude esquivar de cumprir o que me ordenaram as autoridades superiores da guerra, isto é, proceder a uma rigorosa syndicancia no sentido de descobrir o paradeiro do referido militar, naquelle dia em que seu regimento marchára sobre o Guanabara.

Se o coronel Avila Lins affirmou, algures, que desempenhou qualquer papel, mesmo secundario, no movimento de 24 de outubro, isso é inteira supposição sua, porque na ordem do dia em que o Estado Maior do Exercito assignalava o meu e o serviço de outros camaradas, nenhuma referencia existe ao nome desse heróe revolucionario, máo grado as suas reclamações posteriores ás autoridades militares.

Ahi fica, sr. redactor, a minha treplica ao sr. Navarro e eu só tenho a lamentar, como todos os bons patriotas, é que, neste momento em que todos nos achamos empenhados na construcção do Brasil novo, o trefego rapaz, deixando a interventoria da Parahyba, venha para cá deslustrar o nome da sua gloriosa terra e forgicar uma hypothetica rebellião no seu Estado, visando interesses inconfessaveis.

Com tal procedimento o interventor deu apenas ensejo a novas explorações politicas que só podem comprometter a situação interna do Brasil, aggravando ao mesmo tempo o nosso credito no exterior. Eis a obra dispersiva de um moço que confessa ser na sua terra o representante, sem passado, do pensamento revolucionario...

Sem mais, sr. redactor, sou am.º, adm.º obd.º — Coronel José Pessôa."

Rio, 4-7-931.

UM CRIME MONSTRUOSO

Sedento de vingança, apunhalou quarenta e quatro vezes a esposa!

S. PAULO, 6 — (Especial para o DIARIO CARIOCA) — Foi iniciado, hoje, na Quinta Delegacia, o inquerito sobre o monstruoso crime occorrido, na manhã de ante-hontem, além do Parque Jabaquara, e que abalou profundamente a população desta capital, pela maneira verdadeiramente barbara como foi o mesmo praticado.

Um individuo depois de cruciante vigilancia em torno dos passos da esposa, transviada para o máo caminho, após muitos annos de impeccavel fidelidade, obteve provas flagrantes do adulterio. A dolorosa e terrivel realidade, longe de leval-o, de momento, a um gesto de desespero, fruto de uma perturbação natural, serviu apenas para acirrar-lhe os instinctos ferozes. Ruminou silenciosamente a vingança, sem externar um queixume sequer, ao encontrar a esposa em casa do amante, e só quando a teve sozinha, indefesa, explodiu em colera, saciando no sangue da victima o odio longamente sopitado.

A scena, que não teve outra testemunha senão o desgraçado casal, não póde ser descripta. E' barbara demais. Uma verdadeira féra, tomada de subito rancor, agarrado ao corpo da desamparada mulher, joguete em suas mãos, a desferir-lhe golpes sobre golpes, doidamente, até que o corpo da adultera fosse uma só chaga, donde o sangue jorrava aos borbotões, tingindo a areia do quintal.

O casal protagonista do crime

Elle é o vidreiro Evaristo Candido, preto de trinta e dois annos de edade, casado, empregado na Companhia Predial, proprietaria dos terrenos da Villa Guarany. E ella é Emilia Candida, de cor preta, norte-americana e que contava a mesma edade do marido.

Durante muito tempo, o casal foi feliz. Cerca de quinze annos, desde a data do casamento, nenhum desgosto veiu toldar a felicidade daquelle lar. Operario modesto, mas trabalhador, Evaristo dava á sua esposa o conforto que podia. Ella lhe pagava com seu carinho extremado.

Mas, ha cecra de um anno, os prenuncios de uma grande desgraça se accumularam no cerebro do operario quando seu compadre, Antonio de tal, actualmente residindo no Paraná, em logar incerto, preveniu-o de que murmuravam contra o procedimento da esposa, no botequim da portugueza d. Emilia, situado no bairro.

Indicavam, até como amante, o italiano Angelo Delorio.

Procurando resolver a questão

Sem dar credito a esses boatos, antes querendo dissipar as suspeitas contra a esposa, Evaristo levou-a ao botequim de d. Emilia, e ahi desafiou os presentes a que confirmassem o que propalavam.

Ninguem ousou replicar ás palavras do operario e o caso foi dado por liquidado. No emtanto, os boatos recrudesceram. Falava-se cada vez mais da conducta de Emilia Candida.

Evaristo, como ninguem tivesse a ousadia de provar o máo comportamento da mulher, fez-se de surdo a esses murmurios, resolvendo, entretanto, investigar por si proprio o que havia de procedente nesses mexericos.

Assim passou-se o tempo, quasi um anno, até que ha dez dias, mais ou menos, Emilia arranjou o emprego de cozinheira em casa de uma familia residente no bairro de Hygienopolis.

A esposa de Evaristo pernoitava em sua casa, mas, certa vez, telephonou para Angelo Delorio, pedindo-lhe que avisasse seu marido de que dormiria em casa dos patrões.

Se até então acreditava na esposa, Evaristo, desde ahi, ficou tambem em duvidas, dada a familiaridade com que ella pedia um favor a Angelo, quasi desconhecido, para elles. E sua vigilancia redobrou, embora permittisse que ella ficasse no emprego.

Surpreendida em flagrante!

Já quasi a acreditar que havia qualquer coisa entre Angelo e Emilia, o esposo desta não desanimou, e, afinal, sabbado, pela madrugada, cerca das quatro horas, dirigiu-se á casa do italiano, que fica na "Chacara das Mimosas", certo de que ali encontraria sua mulher.

E não se enganou. Ali estava, de facto, a esposa adultera. Emilia presentiu a approximação do marido, tanto assim que se refugiou na chacara. Mas Evaristo descobriu-a, levando-a, brutalmente, para casa. Não commetteu, nessa occasião, nenhum desatino, porque, conforme declarou, estava desarmado.

O marido trahido e sua mulher dirigiram-se para a casa, parecendo que o incidente estava terminado. Evaristo mostrava-se calmo, tendo pedido a sua esposa que lhe preparasse o café. Depois disso, foi procurar um punhal que estava em certa mala, e dirigiu-se á cozinha.

O crime

Vendo Emilia entretida nos preparativos do café, agarrou-a com brutalidade inaudita, e, levando-a para o terreiro, jogou-a ao chão, ajoelhando-se, e emquanto com um braço a segurava com o outro movia, desesperado, o punhal, mergulhando a lamina afiada no corpo da desgraçada mulher, vezes sem conta. Somente quando o selvagem se cansou, deu por findo o tragico trabalho.

O cadaver de Emilia ficou crivado de feridas, de onde o sangue jorrava em abundancia.

(Continúa na 3ª pagina).

RASGOU SEU TERNO?
Mande-o na SERZIDEIRA
que fica na
Rua Buenos Aires, 161
1.º andar

UM CHEFE

NOVAS MANIFESTAÇÕES DE APPLAUSOS AO DIRECTOR DO "DIARIO CARIOCA" PELO ARTIGO SOBRE NILO PEÇANHA

Os dias se succedem, mas o espaço de tempo que medeia entre a data presente e a de 25 do preterito, quando saiu publicado no DIARIO CARIOCA o artigo do seu director sobre a personalidade de Nilo Peçanha, não arrefeceu ainda o enthusiasmo que sacóde a alma civica de quantos conheceram a actuação daquelle grande leader da democracia nacional.

A prova desta affirmativa está na correspondencia telegraphica e postal que abaixo transcrevemos:

IPANEMA — Rio, 5 — Felicito o brilhante jornalista pelo artigo em homenagem á memoria de Nilo Peçanha, o grande chefe da campanha de regeneração politica que culminou na victoria de outubro, cujos principios nos cumpre sustentar — (a) Capitão de corveta dr. João Dias.

RIO, 5 — Como patriota, filho do Estado de Minas, deixei para cumprimental-o hoje, 5 de julho, pelo brilhante artigo — "Um chefe", sobre Nilo Peçanha, a quem tive a honra de conhecer pessoalmente. — (a) Theophilo de Lacerda.

CAMBUCY, 5 — Peço aceitar minhas calorosas felicitações pela judiciosa defesa do eminente preclaro e saudoso chefe, Nilo Peçanha — (a) A. Nepomuceno.

"Felicitando v. ex. que é, sem favor, o maior articulista politico do Brasil e o principe do jornalismo brasileiro, pelo seu brilhante artigo "Um chefe", venho trazer para as columnas do vibrante DIARIO CARIOCA, excelso paladino das liberdades publicas e o mais autorizado dos orgãos revolucionarios, pela sua inflexivel conducta de orientador da opinião nacional, um episodio da vida do grande estadista Nilo Peçanha.

Foi no governo do saudoso Affonso Penna, que se passaram os factos, testemunhados por dezenas de politicos, presentes no momento.

Nilo Peçanha, que era vice-presidente da Republica, não querendo submetter-se á vontade e ao rigorismo de Pinheiro Machado, que era então o senhor absoluto da politica nacional, e não querendo ainda abrir lutas, o que traria a desordem e consequentemente a ruina do paiz, retirou-se para o seu Estado, dedicando-se aos estudos de Agricultura, a que era devotado.

Fallecendo o velho Affonso Penna e faltando ainda dois annos para findar-se o seu governo, foi o illustre fluminense obrigado a assumir a presidencia da Republica.

Ao chegar ao palacio do Catte, onde, ainda, se achava o presidente morto, Nilo approximou-se do esquife e numa prece sincera rendeu a sua ultima homenagem áquelle que acabára de desapparecer. Ainda perdura na memoria de todos os brasileiros daquella época, o tremendo choque politico de dois partidos, resultando dahi a confusão e a ambição do poder. Nesse periodo de desintelligencias, travou-se a luta politica entre os ministros da Guerra e da Fazenda, ambos prestigiados e dispostos á conquista da presidencia.

Foi nesse ambiente de intrigas e de odios que, Nilo Peçanha, depois daquella homenagem religiosa, mandou que se reunisse o Ministerio e naquelle salão historico, presidindo a reunião, fez um appello aos senhores ministros em nome do Brasil e do civismo, appelando para o patriotismo de cada um e pedindo ainda para que continuassem nos seus postos, pois não trazia comsigo, quaesquer resentimentos e desejava fazer, amparado pelo povo brasileiro, um governo de paz e amor.

Foi nesse ambiente impressionante que o barão do Rio Branco, levantando-se, emocionado, com lagrimas nos olhos, abraçando Nilo Peçanha, disse: V. ex., sr. presidente, é um homem organizado, de quem o Brasil muito espera!

Cumpriu-se a prophecia do grande ministro do Exterior e perdura ainda na memoria de todos os brasileiros, o telegramma, que o marechal Hermes, ao assumir o governo, recebeu dos banqueiros Rotschilds, felicitando-o pelo brilhante estado financeiro da nossa patria, pois de facto Nilo Peçanha havia feito um verdadeiro milagre!

Pagou todas as prestações vencidas; pagou ainda dividas do tempo do Imperio e deixou no Thesouro um saldo de 168 mil contos de réis. Não era elle somente um estadista de pulso, mas tambem um financista, que já déra provas de seu valor, quando no governo do Estado do Rio mereceu do grande Bilac os mais elevados conceitos, porque Nilo havia feito o milagre de levantar aquelle Estado do descredito e da fallencia, collocando-o na vanguarda da Federação.

Foi ainda em 1924 que s. ex., defendendo os cadetes da Escola de Guerra, expulsos, devido o levante militar e a quem a Nova Republica deve relevantes serviços, que o grande campista se revelou, como disse o jurisconsulto Targino Ribeiro, no Supremo Tribunal, reproduzido num artigo do dr. Phocion Serpa, além de estadista e financista de renome, um grande patriota e advogado de valor.

— O artigo de v. ex., "Um chefe", foi, como disse o brilhante jornalista Nelson Kemp, o grito de sentido e o toque de reunir para os nilistas da velha guarda.

Agradecendo ao acolhimento destas linhas, sou o correligionario e admirador — Antonio Manhães de Miranda — E. E. Santo — Muquy, 3-7-31."

Colhido por um bonde na rua General Pedra

Foi hontem colhido por um bonde na rua General Pedra, o menor José Branco, de 10 annos de edade, filho de Maria Graça, residente á rua Marquez de Sapucahy n. 90. A victima, que apresentava ferimentos na perna direita, contusões e escoriações generalizadas, foi soccorrida pela Assistencia Municipal, retirando-se para sua residencia depois de medicada.

A campanha contra o jogo

O dr. Frota Aguiar, delegado que superintende a campanha contra o chamado "jogo do bicho", effectuou hontem a prisão dos seguintes contraventores, que foram autuados em flagrante:

Affonso José Pacheco, na rua Senador Pompeu; José Martins, na esquina da rua São Christovão com Antunes Maciel; José Sanches, na rua do Cattete, 117; Francisco Ignacio, na rua Souza Franco, esquina da avenida Vinte e Oito de Setembro; Heitor Costa, na rua Pedro Americo, 40; Ernesto Ambrosio, na rua Babylonia; e Paschoal d'Agosto, na avenida Vinte e Oito de Setembro.

—

O movimento da 2ª delegacia auxiliar, durante o mez de junho proximo passado, em relação á referida campanha foi o seguinte:

52 fianças 45:500$; 4% 1:280$; guias, 312; sello proporcional, 128$; custas em sellos, 2:184$000.

Foram lavrados durante o referido mez, 81 flagrantes, sendo prestadas 29 fianpas em juizo.

Está satisfeito com sua compra?

NA LIQUIDAÇÃO FINAL QUE

"A Exposição"

faz do grande estabelecimento á Avenida Rio Branco, esq. SÃO JOSÉ, comprará melhor e mais barato qualquer artigo, porque tudo na grande casa será liquidado até o fim, a preços insignificantes, tanto á vista, como a prazo

— — — — em — — — —

— 10 PRESTAÇÕES —

sem fiador

FAÇA HOJE MESMO SUA PROPOSTA

AVENIDA RIO BRANCO, esquina SÃO JOSE'

DE SÃO PAULO

(Serviço especial do DIARIO CARIOCA)

MAIS UM PARA O TRIBUNAL DE TARIFAS

S. PAULO, 6 — A Federação das Industrias do Estado indicou á secretaria da Agricultura, o nome do dr. Raul de Rezende para fazer parte, como membro, do Tribunal de Tarifas.

O SURTO COMMUNISTA EM CRUZEIRO

S. PAULO, 6 — Ha muito que sobre varios acontecimentos communistas na cidade de Cruzeiro circulam boatos que tiveram uma confirmação com a ida de forças do exercito para patrulharem a cidade.

Ante-hontem, chegaram a São Paulo, devidamente escoltados, 14 chefes communistas, presos em Cruzeiro, pelo delegado militar, os quaes tentaram um movimento revolucionario naquella cidade.

HOMENAGEM A VICENTE LICINIO CARDOSO

S. PAULO, 6 — Promovida pela Sociedade de Educação, sob os auspicios da Directoria Geral do Ensino, realizar-se-á, no dia 10 do corrente, uma sessão solenne em homenagem ao professor Vicente Licinio Cardoso.

O ESCANDALO DO CARTORIO DO 5º OFFICIO DE SANTOS

S. PAULO, 6 — O juiz criminal, deante das provas existentes contra Agricola Monteiro, ex-escrevente do Cartorio do 5º Officio, decretou a sua prisão preventiva, sendo recolhido á cadeia publica.

Agricola Monteiro, aproveitando-se do cargo que exercia, conseguiu levantar varias importancias em depositos, pertencentes a menores, elevando-se a somma desviada a mais de 100 contos.

MAIS UM INVENTOR!

S. PAULO, 6 — Realizou-se, hontem, na Casa da Laranja, em Limeira, a prelecção do dr. Luiz Bueno de Miranda, citricultor naquella cidade, sobre uma descoberta que fez do preparado que denominou "Liquido Brasil", destinado á conservação da laranja.

A COMPRA DOS "STOCKS" DE CAFE'

S. PAULO, 6 — Proseguindo os trabalhos de classificação de café pelo Instituto do Estado, foram classificados até hoje um total de 6.087.423 saccos.

— Segundo os dados estatisticos, a exportação de café pelo porto de Santos, na safra terminada a 30 de junho ultimo, ascendeu a 10.100.000 saccas, o que é lisongeiro, pois excede em 550.000 saccas a exportação de 1929-30 e em 1.300.0000 a de 1928-29.

A QUEIMA DOS CAFE'S BAIXOS

S. PAULO, 6 — Uma parte dos cafés baixos retidos nos reguladores e ha pouco adquiridos pelo governo do Estado, está sendo incinerada em Santos, pela Companhia Docas de Santos.

Até agora, segundo as informações officiaes, foram atiradas ás chammas para mais de 100.000 saccas do nosso principal producto, todas ellas de qualidade infima, cafés baixos, imprestaveis para o consumo e que haviam sido remettidas para os depositos daquelle porto.

OS METALLURGICOS E O MINISTERIO DO TRABALHO

S. PAULO, 6 — A União dos Operarios Metallurgicos, representando o sentido da classe, aconselhou aos trabalhadores syndicalizados a não acceitarem as cadernetas de trabalho impostas pelo Departamento do Trabalho, considerando essa medida fóra de ambiente e em desaccordo com as aspirações e necessidades dos trabalhadores, não concebendo, tampouco, como os legisladores da Republica N. 2, se tenham desviado de suas promessas, sacrificando o proletariado com homenagem ao capitalismo.

Pela paz sul-americana

Buscando uma formula de conciliação definitiva entre a Bolivia e o Paraguay

WASHINGTON, 6 — (D. C.) — Logo que teve conhecimento do rompimento das relações diplomaticas entre o Paraguay e a Bolivia, o sr. Castle, secretario de Estado em exercicio, convidou os representantes diplomaticos das cinco nações neutras, que offereceram seus bons officios em favor da paz sul-americana, para uma conferencia em que será discutida uma acção conjunta, afim de induzir os dois paizes litigantes a estabelecerem um accordo definitivo sobre a questão do Chaco.

Nos circulos politicos e diplomaticos, acredita-se que a influencia dos Estados Unidos e das outras nações neutras servirá, mais uma vez, para conciliar a Bolivia e o Paraguay, mediante a indicação de uma formula honrosa e satisfatoria para as duas potencias sul-americanas.

ACTOS DO CHEFE DO GOVERNO

EXONERADO O DIRECTOR DO INSTITUTO DE PREVIDENCIA

O chefe do governo baixou os seguintes decretos:

Na pasta da Marinha

Transferindo para a reserva de 1ª linha o 1º tenente machinista Augusto Montanos.

Na pasta do Trabalho

Exonerando o chefe da Caixa de Amortização Augusto Henrique Corrêa de Sá do cargo que exercia em commissão, de director do Instituto de Previdencia dos Funccionarios Publicos da União, visto ter sido nomeado para o de director, em commissão, da directoria da Despesa Publica do Thesouro Nacional.

Na pasta da Justiça

Nomeando José Soutto Mayor da Motta para pratico de pharmacia da Policia do Districto Federal.

Expulsando do territorio nacional, por se terem constituido elementos nocivos á tranquillidade publica e á ordem social, conforme apurou a policia desta capital, o polonez Samuel Grosberg e o lithuano José Marcinkevicius.

Um crime monstruoso

(Continuação da 2ª pagina).

A policia e a prisão do criminoso

Satisfeito com a sua obra, o bandido abandonou a victima, entrou em casa, lavou-se, barbeou-se, vestiu outra roupa e ficou aguardando a policia.

Era ainda muito cedo e por isso só mais tarde um vizinho, Antonio Martins, intrigado com um grito que ouvira, veio saber o que acontecera. Evaristo, satisfez-lhe a curiosidade, dizendo que matara a esposa, e pedindo-lhe para avisar o posto policial do Bosque da Saude, que elle aguardaria as autoridades. E assim aconteceu. Pouco depois, o soldado Octavio Gomes Patriota vinha ao local e effectuou a prisão do criminoso, conduzindo-o para o Gabinete de Investigações, onde o mesmo, prestando declarações, affirmou que era sua intenção matar tambem a Angelo Delorio, não a executando em vista de ter elle fugido.

Quarenta e quatro facadas!

A Central de Policia tambem interveiu no caso, comparecendo á Villa Guarany o delegado de plantão e o medico legista, dr. Virgilio Valentino, que constatou, na victima, a existencia de quarenta e quatro facadas, todas profundas, sendo quatorze no lado esquerdo do peito, vinte e cinco no lado direito, tres no pescoço e duas nas costas.

O cadaver de Emilia Candida foi recolhido ao necroterio da rua 25 de Março, de onde, com guia das autoridades, saiu o enterramento, na tarde do mesmo dia.

Até terminar a sua Liquidação

A Capital

fará, diariamente, novas e grandes REBAIXAS de preços no seu grande stock PARA SALDAR

Ha varios artigos que já estão sendo liquidados pela terça parte do custo, sendo esses preços INFIMOS sempre mantidos para as vendas a prazo.

"A CAPITAL" occupa hoje todo o grande edificio de 7 andares á Avenida Central, esquina da rua do Ouvidor, onde se fazem as vendas em

10 prestações

Victima dum auto, em Jacarépaguá

O menor José, de 4 annos, filho de José Teixeira, quando passava, hontem, pela rua Candido Benicio, Jacarépaguá, foi colhido por um automovel, soffrendo fractura da perna direita, contusões e escoriações generalizadas.

Soccorrido pela Assistencia do Meyer, José, depois de convenientemente medicado, retirou-se para a casa de seus paes.

Um sargento aggredido por um chauffeur

O sargento do Exercito Clemente Pompeu, quando passava, hontem, pela rua Francisco Eugenio, foi victima de uma aggressão.

O aggressor, que é um motorista, fugiu, emquanto a victima, recebidos os soccorros no Posto Central, era internada no Hospital Central do Exercito.

A policia do 10º districto tomou conhecimento do facto.

Sul America Capitalização

Companhia Nacional para Favorecer a Economia

AUTORIZADA E FISCALIZADA PELO GOVERNO FEDERAL

Séde Social; RUA DO OUVIDOR, ESQUINA DE QUITANDA — Rio de Janeiro

Resultado do sorteio realizado em 30 de junho de 1931

COMBINAÇÕES SORTEADAS

I.A.O. U.N.Q. P.S.Q. Q.J.D. S.T.D. Z.O.I.

23 TITULOS AMORTIZADOS POR 300 CONTOS DE RÉIS

Sr. C. O. Frank — S. Paulo	50:000$000	Senhorita Laura Oliveira Braga, irmã do sr. Joaquim Braga, Juiz de Fóra — Minas	10:000$000
Sr. G. A. S. — Capital Federal ..	25:000$000	Sr. José Martins Vaz, Juiz de Fóra — Minas	10:000$000
Sr. V. A. L. — S. Paulo	25:000$000	Sr. Dr. Luiz Cedro, Rua Imperador Pedro II, 466, Recife — Pernambuco	10:000$000
Sr. Euclydes Bueno de Camargo — Santos, São Paulo	10:000$000	Sra. Maria Amelia Vianna Fredemann, esposa do sr. Eduardo Fredemann, Rua Mario, 81 — Bahia	10:000$000
Menores Maria de Lourdes e irmãos, filhos do sr. Vicente Benicasa, Fazenda Tres Barras, Municipio de Mirai — Minas	10:000$000	Sr. Augusto José de Medeiros, Parahyba do Sul — Estado do Rio	10:000$000
Sr. Orlando Santussi, Campinas — S. Paulo	10:000$000	Senhorita Alcy Maria de Souza — Nictheroy — Estado do Rio ..	10:000$000
Sr. Pedro Candido Carvalho, Cataguazes — Minas	10:000$000	Menor José, filho da sra. Olympia Amaral, Rua Laranjeiras 540 — Capital Federal	10:000$000
Sr. Bernardino Proença Filho, — Fortaleza — Ceará	10:000$000	Menor Nair, filha do sr. Fernandes Braga, Rua Santiago, 129 — Capital Federal	10:000$000
Sr. Sylvio Coutinho, Rua Bernardo Guimarães, 318, Bello Horizonte — Minas	10:000$000	Sra. M. H., residente na Capital Federal	10:000$000
Sr. E. Godoy Betonico, Rua Carijós, 408, Bello Horizonte — Minas	10:000$000	Sr. Dr. F. P. M., residente na Capital Federal	10:000$000
Sr. Daniel Rocha Couto, Rua Delphim Carlos, 18 — Capital Federal	10:000$000	Sr. Carlos da Rocha Azevedo, Rua Hermenegildo Barros, 29 — Capital Federal	10:000$000
Menor Regina Almeida Prado Costallat, sobrinha do senhor João B. de Almeida Prado, Travessa do Commercio, 3, sobrado — São Paulo	10:000$000		

Em 20 mêses de funcionamento a SUL AMERICA CAPITALIZAÇÃO amortizou por meio de sorteios mensais, titulos no valor de:

4.015 contos de réis

O PROXIMO SORTEIO SERA' REALIZADO EM 31 DE JULHO DE 1931

NO ESPIRITO SANTO

A FAMILIA DO NOSSO COLLEGA SEBASTIÃO ALEXANDRE, AMEAÇADA PELO TENENTE LUMBERTO

A despeito do que temos divulgado sobre a serie de perseguições, que vem sendo movida ao director proprietario da "Gazeta de Alegre", nada indica que os desatinos do turbulento tenente Lumberto Maciel de Azevedo, acolytado pelo sr. Genaro Pinheiro, prefeito do municipio, encontrem uma repressão, nem mesmo que se haja tomado qualquer providencia para garantir o regresso desse jornalista ao seu lar e ao local dos seus interesses profissionaes.

E' de se admirar que taes factos, que tanto deprimem o proposito moralizador da Revolução, estejam encontrando o apoio decidido do sr. Affonso Lyrio, antigo jornalista independente, que hoje consente no que hontem verberava e condemnava, "urbe et orbe", pelos jornaes que dirigia.

Além das noticias exactas, que temos publicado, com os merecidos reparos, nestes ultimos dias, inserimos, hoje, o telegramma abaixo, que é incontestavelmente mais uma prova candente dos desatinos perpetrados pelo audacioso e atrabiliario tenente, que traz em desassocego e sob as mais graves ameaças, a familia do bravo jornalista capichaba.

Eil-o:

"Alegre, 2 — Sebastião Alexandre — Continua a perseguição do tenente Lumberto, implicando com as portas fechadas. Elle acaba de sair daqui ameaçando Djalma e você. Clame providencias. Emquanto não modificar esta situação, aqui não venha. — (a.) Carlota Alexandre".

O sr. Genaro Pinheiro foi á Victoria, ha dias, certamente conferenciar sobre a sua permanencia na prefeitura e de toda a sua parentella, bem como da conservação do alludido tenente na delegacia de Alegre.

E' o que nos affirmaram aqui.

Não cremos que estes homens possam resistir nas suas posições, depois de tamanhos desatinos praticados.

PEQUENAS NOTICIAS DO EXTERIOR

(Serviço da Agencia Havas e Correspondencia Especial)

O governo dos Estados Unidos recebeu da Allemanha a segurança de que não se aproveitaria da moratoria para augmentar os seus armamentos.

— Foi proclamada em La Coruna, na Hespanha, a gréve geral.

— Houve trinta e nove baixas nos combates hontem travados, na região de Ping-Yang, entre as forças governamentaes da China e os bandoleiros que infestam o interior do paiz.

— Nos altos circulos desportivos nova-yorkinos, tem-se como já resolvido um encontro entre o pugilista Primo Carnera e o campeão mundial Schemelling.

— A cidade de Sydney, na Australia, acaba de ser varrida por violento tufão, que causou consideraveis estragos materiaes e diversas victimas.

— Acaba de ser feita pelo governo de Lisboa aos estaleiros italianos a encommenda de dois "avisos" de duas mil toneladas e de um submarino de setecentas toneladas.

— E' de trinta e sete mortos e noventa e tres feridos o computo official das victimas das agitações de caracter anti-chinez verificadas, nestes ultimos dias, na Coréa.

— As festas da Independencia dos Estados Unidos foram assignaladas, em Nova York, por grande numero de accidentes, que causaram cento e setenta e cinco mortes.

— Após delicada intervenção cirurgica, falleceu, em Londres, sir William Waterloo, ex-Lord Mayor da capital britannica.

— Em declarações prestadas a um redactor da United Press, o ministro dos Negocios Estrangeiros do Paraguay declarou que não acreditava no perigo de uma guerra entre o seu paiz e a Bolivia.

— Realizou-se em Moguncia, com grande solennidade, a inauguração de um monumento a Gustavo Stresemann, o grande chanceller allemão.

— Durante um torneio de aviação realizado em Lyon, na França, caiu um aeroplano, causando a morte de cinco espectadores e ferindo outros dez.

— De accordo com a proposta da commissão especial, nomeada pelo governo provisorio da Hespanha, para proceder á reforma do Codigo Penal, vão ser abolidas, naquelle paiz, as penas de morte e de prisão perpetua.

Secção Cinematographica

"MARROCOS", A MAIOR MARAVILHA DO ANNO, APPARECERA' SEGUNDA-FEIRA

Marlene Dietrich, o encanto da Paramount, no film "Marrocos", muito breve

Afinal, estamos quasi no final da espera! O publico, na época presente, é assim como um peregrino que andasse muito tempo, percorrendo uma distancia muito grande, para presenciar um espectaculo maravilhoso de belleza e de ineditismo. Desde ha mais de dois mezes, não fazem os admiradores do cinema no Rio outra coisa senão esperar, deixando que o tempo corra, aguardando que chegue o grande dia em que lhes será mostrado "Marrocos", o maior film do anno, a maior das producções dramaticas da Paramount e do cinema para o anno corrente...

Foi longa a espera, bem sabemos. Tem custado a passar esse tempo que distancia o publico da apresentação do grand efilm.

Mas, afinal, como as ansiedades tambem passam, o tempo correu, celere e estamos agora nas vesperas de ver o drama em que, offerecendo ao publico motivos para verdadeiro enlevo, a Paramount apresenta-lhe tambem Marlene Dietrich, a maior descoberta do cinema a mulher feita seducção, que não teve e jamais terá, no cinema, quem se lhe approxime.

Segunda-feira proxima "Marrocos" estreará no cinema Imperio e no theatro São José. Estreará bafejado pela sympathia publica, pelo interesse geral, peal admiração de todos e, mais ainda, pelo signo feliz que preside a vida e a carreira de Marlene Dietrich, a maravilhosa estrella allemã, a mais seductora das mulheres que actualmente apparecem no cinema.

Um comediante novo — para fazer o publico rir Eddie Cantor

A United Artists, dentro de algumas semanas, lançará no Capitolio um grande film, sumptuoso pelas suas montagens e engrançado pelas suas scenas. Com a apresentação dessa nova pellicula, o publico ficará conhecendo um novo comediante — Eddie Cantor.

Elle, agora em deante, apparecerá com mais frequencia em nossas télas, pois o seu contrato com a United Artists é de longa duração. Eddie Cantor, para os verdadeiros "fans", já é um nome applaudido. Estes recordam-se perfeitamente bem de seu trabalho ao lado de Clara Bow em "Casar e descasar", onde tambem apparecia Billie Dove e em "A Encommenda Postal", ainda nos tempos dos films silenciosos.

Com o apparecimento dos fallados, Eddie teve a sua grande opportunidade, dando-nos um desempenho formidavel naquelle "sketch" do alfaiate em "Glorificando a Belleza". Eddie Cantor é um nome celebre na America, onde na Broadway de Nova York, elle era o soberano do riso.

"Whoopee", o film que o vae lançar, deu-lhe margem para realizar uma das suas "performances" mais engraçadas. "Whoope" é producção de Florenz Ziegfeld, o homem do theatro de Broadway e Samuel Goldwyn, o descobridor de estrellas.

"Whoopee" estréa, dentro de algumas semanas, no Capitolio. O film é colorido e tem varias canções.

NORMA SHEARER — ESPLENDENTE DE BELLEZA, ELEGANCIA E . . . PECCADO — VAE REVELAR AO RIO UM ROMANCE FINISSIMO, SENSACIONAL, EM "A DIVORCIADA", SEGUNDA-FEIRA

Casados, felizes... mas o divorcio estava a chegar... Norma Shearer e Chester Morris em "A Divorciada", que o Odeon estreará segunda-feira

Com "A Divorciada", segunda-feira, no Odeon, da Companhia Brasil Cinematographica, tem a Metro-Goldwyn-Mayer, a seu favor mais uma grande, uma sensacional estréa, uma soberba contribuição para o brilho da grande temporada deste anno. A Metro já apresentou, como maiores estréas, nesta temporada, "Noivas ingenuas", "Madame Satan", "Trader Horn", e, entre outros, "Lua Nova".

Agora é a vez de "A Divorciada" — o famoso "The Divorcee" — que rendeu a Norma Shearer um premio de ouro, pela maior interpretação do anno — um film em que tudo é lindo, é emotivo,. e elegante, tudo tem seducção, tem ineditismo....

Norma Shearer — esplendente de belleza, elegancia... e peccado, vive a figura de Jerry, a divorciada, secundada e amada por Chester Morris, Robert Montgomery e Conrad Nagel.

Esses são os tres homens que vemos nesse film sensacional, que vae ser commentado por todo o Rio elegante, o Rio que adora os espectaculos finos, cheios de encantos, — escravisados a seducção da divorciada cheia de audacia, de idéas differentes, e, afinal, tão mulher tão fragil, quanto todas as mulheres...

Não nos cançamos de dizer que "A Divorciada" é qualquer coisa de sensacional, destinada a marcar um dos maiores acontecimentos desta estação.

Quem duvidar que espere a proxima segunda-feira, que vá ao Odeon, e que veja se são muitos os films que apresentam tantos motivos de valor, tanta seducção, tanta emotividade...

Luiza Fazenda e Lucien Littlefildros, os dois comicos formidaveis de "Apuros de Realeza", que vamos ver segunda-feira no Gloria, com a "reprise" de outro film da Warner-First, a linda opereta "No, No, Nanette"

APUROS DA REALEZA, COM LILA LEE E BEN LYON, EM UM SO' PROGRAMMA COM "NO NO NANETTE"

Na proxima segunda-feira, a Warner First offerecerá aos "fans", no elegante Gloria da Companhia Brasil Cinematographica, dois films primorosos, em um só e formidavel programma! Trata-se de um novo trabalho da perigosa e linda moreninha Lila Lee, ao lado do elegante Ben Lyon Comedia finissima "Apuros da realeza" conta a historia de uma linda pequena que deixa sua cidadesinha natal para se transportar para uma cidade historica da Velha Europa, onde seu pae se entrega á exploração de um museu de antiguidades... Ali cresce a deliciosa Ellen e, para maior attracção do estabelecimento do pae, faz-se passar por princeza authentica... A princeza Ellen... Annos depois volta a sua aldeia e seus conterraneos acreditam que ella seja, de facto, uma princeza de sangue azul... Ella, para se divertir um pouco consente que a tratem como princeza de verdade, o que quasi provoca uma revolução na cidadesinha pacata, que tudo faz para honrar "sua princezinha"... Porém o amor tudo desmancha... e tudo resolve... Com Lila Lee trabalham, mais, Louise Fazenda e Lucien Littlefield, uma dupla que faz rir, rir muito em todo o desenrolar da historia... Porém, além de "Apuros da realeza", ainda teremos o prazer de ouvir em sensacional reprise, essa linda opereta, tambem da Warner First: "No No Nanette", cuja cuja musica, muito linda ainda está nos ouvidos e nos labios de toda a cidade... Alexander Gray e Bernice Claire são as duas grandes vozes dessa opereta.

O que foi a primeira semana de "Sob os tectos de Paris", em S. Paulo

O Rio tem a promessa de ver e ouvir "Sob os tectos de Paris". O que é esse film não precisamos dizer remontando ao seu successo alcançado em Paris e, depois, em todo o mundo por onde tem passado, cidades da Europa, como da Africa, e Buenos Aires... Não. O seu successo mais recente é o de agora, em São Paulo, onde venceu a maior dos cinemas da Paulicéa — o Odeon, da Sociedade Anonyma empresa Serrador.

O exito do film se traduz especialmente pelo que se ouve fóra, e o que se ouve, não é apenas o elogio aberto ao film, mas sua musica, a sua musica, a sua vals aencantadora, que todos cantam, e todos os pianos tocam, e vibram as victrolas com seus discos. E' o successo absoluto para o film em si, como para a Tobis, e para os seus artistas. Albert Préjean é o grande vencedor do dia, ao lado de deliciosa Pola Illery e de Gaston Modot.

ESCRIPTORIOS

Com luz, limpeza e telephone Rua do Ouvidor 56, 1°

Theatro São José

HOJE—A's 3,40 e 8,45—HOJE
A comedia brasileira em 3 actos

"Não me conte esse pedaço"

Original de Miguel Santos

NA TÉLA: Desde ás 2 horas:

"HAROLDO TREPA TREPA"

QUINTA-FEIRA — Matinée Escolar Atlas com farta distribuição de todos os objectos escolares, pela afamada Fabrica de Tintas "Atlas".

THEATRO REPUBLICA

Companhia Portugueza de Revistas JOSE' CLIMACO

HOJE ——— A's 7 3|4 e ás 9 3|4 ——— HOJE

PENULTIMO ESPECTACULO DA COMPANHIA — Festa artistica de ARMANDO NASCIMENTO e HORTENSE RIZZO, com a assistencia das candidatas á RAINHA DA COLONIA PORTUGUEZA e dedicado á LIGA DOS COMBATENTES DA GRANDE GUERRA — Ultimas representações da opereta — Portugueza —

«MOURARIA»

Notavel criação de ADELINA FERNANDES — Unicamente nesta noite. O fado O MUTILADO DA GUERRA — Desgarradas de fados, entre ADELINA e ARMANDO NASCIMENTO. Usarão da palavra os oradores SIMÕES COELHO e HERMENEGILDO ANTONIO

AMANHÃ — DESPEDIDA da COMPANHIA
A's 7 3|4 e ás 9 3|4 — Grandioso espectaculo em homenagem á rainha do fado
ADELINA FERNANDES
com o concurso de Francisco Alves, o rei da canção brasileira

A Revista das Revistas —— — Sensacional Programma

Theatro RECREIO

Empresa A. NEVES & CIA. — Tel. 2-8164

Grande Companhia de Revistas e Feérie, da qual faz parte MARGARIDA MAX

HOJE, ás 7 3|4 || DUAS SESSÕES || HOJE, ás 9 3|4

A revista do estrondoso successo, de Marques Porto, Victor Pujol e Ary Barroso

E' do Balacubaco!

A revista mais apparatosa, mais engraçada e mais bem feita TRIUMPHO ABSOLUTO DE
Margarida Max, Mesquitinha, Theda Diamant, Olga Navarro, Dulce de Almeida
E DE TODO O EXCELLENTE CONJUNTO

AMANHÃ ——— "E' DO BALACUBACO !"

A SEGUIR — MALANDRAGEM

SECÇÃO CINEMATOGRAPHICA

"DIVINO PECCADO"

O encanto da Fox Movietone, Jeanete Gaynor, no seu grandioso film "Divino Peccado" junto com Charles Farrell

O problema mais difficil para um verdadeiro pae resolver é a criação de seu filho.

Muitas vezes o rigor excessivo com que são os filhos tratados, põem-nos a perder, e outras tantas vezes a liberdade é fatal e cruel.

Sob estes dois prismas, é baseado o enredo emocionante, forte e humano de "Divino peccado" o bello film-amor de 1931 da Fox Movietone, tão artistica e sublimemente interpretado pelo team adorado que é Janet Gaynor e Charles Farrell.

Reunidos mais uma vez num drama de alta emoção, apparecem-nos agora o famoso par sob a orientação magica de Raoul Walsh, que conseguiu dos queridos astros, um lavor primoroso no qual exteriorisam o odio, o desespero, a vingança e o amor.

"Divino peccado" será o triumpho de Gaynor e Farrell, dentro em breve no Palacio Theatro da Companhia Brasil Cinematographica.

FALTA UMA SEMANA SO' PARA COMEÇAR, NO "PARISIENSE" E NO "PATHE'-PALACE", O MAIOR ESPECTACULO DO ANNO : "FRA DIAVOLO"

Madeleine Breville, a "estrella" fulgurante de "Fra Diavolo"

Bem poucos dias nos distanciam da "première" de "Fra Diavolo", o maior espectaculo do anno pelo qual todos anseiam e todos esperam com uma curiosidade indescriptivel. E, felizmente falta tão pouco tempo porque de todos os lados nos fazem perguntas sobre essa sensação formidavel que vem agitar as nossas multidões e que lhes vem encher os olhos das emoções mais forte e arrebatadoras. "Fra Diavolo" é, assim, a par de um espectaculo grandioso uma cornucopia de surprezas e de encantos novos que nos deslumbra, e perturba pela sua vibração, pela alta dramaticidade do seu romance, pela ternura da sua musica deliciosa e pelos seus mil e um motivos de exito que põem em destaque a figura e a arte remarcadas de Tino Pattiera, o mais famoso de tenores da Opera Metropolitana de Nova York e a vóz mais celebre do mundo. Mas a vóz e o trabalho empolgantes de Tino Pattiera fascinam o corpo e a graciosidade de sua companheira no film, Madeleine Breville, não deixam de fascinar porque ella é uma mulher que tem nos olhos qualquer coisa de estranho, de differente e de irresistivel... E essa belleza illuminada de fulgores e clarões mais e mais se evidencia no desdobramento do film que lhe põe em relevo a intelligencia, a interpretação e o talento artistico inegualaveis marcando a artista admiravel verdadeiras "performances" em cada instante do seu desempenho. E os mesmos louvores podem ser feitos a Armand Bernard, comico inexcedivel que é a grande gargalhada da pellicula, cuja technica assombra pelo seu grande avanço sobre as outras producções da época. Sem favor nenhum pode-se prevêr para a semana que vae começar no dia 13, segunda-feira proxima, dois acontecimentos de sensação extraordinaria: as enchentes colossaes que se vão verificar no Parisiense e, no Pathé-Palace, os cinemas escolhidos pelo victorioso Programma V. R. de Castro, para o lançamento simultaneo de "Fra Diavolo".

Dois alegrões para a petizada

NO SÃO JOSE', QUINTA-FEIRA

O confortavel theatro da empresa Paschoal Segreto, o São José, vae dar a petizada carioca, na proxima quinta-feira, com o film engraçadissimo "Haroldo Trepa-Trepa", do melhor comico do mundo, dois contentamentos diversos de que se constituirá a "Matinée Escolar Atlas", ali promovida por essa conhecida e apreciada marca de tintas.

Os pequenos escolares, naquella tarde, no salão de entrada do theatro São José, antes de lhes ser proporcionado o verdadeiro encantamento que é apreciar diabruras de Haroldo Lloyd, terão o primeiro contentamento — ser-lhes-á distribuido numerosa copia de canetas, lapis, mata-borrões, reguas, pezapapeis, vidros de gomma e de tinta, como uma offerta gentil da grande fabrica de "Tinta Atlas", á mocidade escolar carioca.

A empresa Paschoal Segreto não augmentará os preços dos seus dois grandes espectaculos e a petizada terá a satisfação de ver Haroldo Lloyd e o contentamento de ver-se presenteada pela "Tinta Atlas", na "matinée" da proxima quinta-feira, no theatro São José.

QUATRO GRANDES FILMS NOVOS, TRAZENDO QUATRO NOVAS E DIFFERENTES EMOÇÕES...

"Amor e Champagne", o primeiro film a ser lançado pelo Programma Urania como já é do dominio publico encerra um drama forte, de altas e arrebatadoras emoções. Através a arte e o desempenho admiraveis de Ivan Petrovich, Brita Apelgreen e Agnes Esterhazy, o film nos conta, nas suas visões sombrias, a maneira como a mãe e a filha se envolveram no turbilhão do amor de um mesmo homem fazendo-o por processos cinematographicos que revelam uma technica simplesmente assombrosa e modernissima. Já "Amores de uma imperatriz", dentro de luxo e de visões sumptuarias jámais vistas, abre aos nossos olhos toda a historia agitada da vida, das aventuras e dos estratagemas de Catharina II, aquella soberana que até a vida offereceu em holocausto á redempção da Patria. E nesse papel de rara projecção vamos encontrar Lil Dagover, aquella Fascinação feita Mulher ante a qual ninguem pode resistir... A seguir veremos a "Princesa rubra", uma joia do mais fino lavor da Ufa, e que tem um motivo de desvario: Gerda Maurus, aquella estranha e mysteriosa loura que foi "A Mulher da Lua". E com ella Gustav Froehlich. Finalmente, depois, teremos "A Canção do Dia", uma pagina ardente e sensual, romantica e dramatica da vida da velha Hespanha, fallada neste idioma e enriquecida das suas canções e dos seus bailados caracteristicos... Com um programma destes o Programma Urania só pode triumphar!...

Brita Apelgreen e Agnes Esterhazy, num instante arrebatador de "Amor e Champagne", do Programma Urania

A exhibição especial de Iracema constituiu um grande successo

Como estava largamente noticiado, o film nacional "Iracema", da Metropole, de S. Paulo, foi hontem exhibido em sessão especial, deante de um publico numeroso e selecto. Esperado com verdadeira ansiedade, "Iracema" satisfez plenamente a quantos tiveram a ventura de o apreciar. Film honesto e de uma technica cuidada, "Iracema" é motivo de orgulho para a arte nacional porque marca o trabalho mais perfeito que até hoje se tem realizado em estudios brasileiros. O trabalho dos interpretes e do conjunto de extras é verdadeiramente bello e sensacional. A sua technica rigorosamente correcta e a adaptação do romance de uma sequencia absoluta. A impressão recebida pelo numeroso publico não podia ser melhor, e todos teceram elogios sinceros ao trabalho da Metropole.

A exhibição especial foi assistida de um publico distincto, sendo o acto abrilhantado por uma banda de musica da policia militar.

Sortes Grandes Só Se Obtém
— NO —
SONHO DE OURO
GALERIA CRUZEIRO, N. 1
— Oscar & Companhia —

STAN LAUREL E OLIVER HARDY VÃO TOMAR CONTA DO ODEON. DIA 27, EM "XADREZ PARA DOIS"

Stan Laurel e Oliver Hardy são hospedes da pensão Meira Lima... americana, em "Xadrez para dois"

Dia 27 — que pena faltarem ainda 20 dias para essa data! — o Odeon será de Stan Laurel e Oliver Hardy.

A Metro-Goldwyn-Mayer estréa, nessa data, naquelle cinema, "Xadrez para dois".

Afinal, isso quer dizer que o magro e o gordo da Metro não tomarão apenas conta do Odeon, mas de todo o publico do Rio porque todo o publico do Rio anda contando, nos dedos, o dia que o separa da estréa dessa sensacionalissima comedia em 8 partes, que tanto successo fez na America e que, em Buenos Aires, em dois cinemas a um tempo, está provando que Stan Laurel e Oliver Hardy são, hoje em dia verdadeiros phenomenos em materia de attrair publico...

"Xadrez para dois", é desnecessario frizar, é materia de desnecessario frizar, é um mundo de gargalhadas.

O que Laurel e Hardy fazem nessa super-comedia, supera tudo que elles fizeram até hoje.

Que pena custarem tanto a passar vinte dias!...

"Diz isso cantando", no Lyrico

Hoje em matinée e a noite, o Cine Theatro Lyrico, continuará exhibindo o film lagrima, de Al Jonson, "Diz isso cantando", uma das melhores producções da Warner First National. No palco a companhia de "Espectaculos Cocktail" apresenta um elegante cocktail.

Alugam-se dois quartos para moços ou moças, á travessa Candido Mendes, 24, alugel 50$000 e 40$000, adeantados.

TODO O MUNDO ESTA' A' ESPERA DE "INGAGI" !

Ha films que nascem predestinados a um successo absoluto, o que se traduz pela ansiedade com que são esperados.

E' o melhor barometro indicador dos "bons tempos" que esperam o surgir de uma alvorada de triumphos — essa da espera do publico. "Ingagi", por exemplo, já está sendo mais falado do que tudo. Todo mundo está á sua espera, e com razão, porque "Ingagi" além de ser mais uma narração curiosissima de coisas que se passam nos sertões africanos, tem a apresentação de uma coisa excepcionalmente fantastica — a de gorillas que raptam mulheres, que passam a viver com elles! E isso a lente da machina cinematographica nos revela. O film estupendo da Congo Pictures será brevemente apresentado pelo Programma Serrador .

Scena do film "Igagi", que o Programma Serrador apresentará brevemente

CLINICA SO' DE SENHORAS
Dr. Octavio de Andrade
— Especialista: Hemorrhagias uterinas, atrazos, regras escassas, suspensão, doenças de ovarios, etc., sem operação e sem dôr. Horario das 9 1|2 ás 11 horas e de 1 ás 5 horas. Tel. C. 1591. Largo de São Francisco, 25, sob.

IMPORTANTE SORTE GRANDE PAGA

pela loteria de S. Paulo foi hontem pago o bilhete inteiro numero 1.846 sorteado com 100:035$000, da extracção realizada sabbado ultimo, aos srs. L. Costa & Cia. Ltda., estabelecidos á rua Chile, 3, por conta do seu felizardo possuidor e aos srs.: Mario Corrêa, residente no largo de S. Domingos, 9; Pedro da Silveira, residente no largo Maracanã, 844 e Domingos Mauro, estabelecido á rua Uruguayana n. 115 ("Café Hollanda") foi tambem pago o bilhete n. 13.607 contemplado com 10:035$000, o segundo premio da mesma loteria e que igualmente foi vendido nesta capital. Continuando o derrame de dinheiro iniciado sabbado ultimo pela Paulista, é de crer que ainda hoje seja o carioca beneficiado com mais 50:000$ por 15$, fracções a 1$500, distribuindo 75% em 2.910 premios; depois de amanhã, 60 contos por 18$, fracções 1$800, 75% em 3.030 premios, ambos modernissimos planos; sabbado 200:000$ por 50$,meios 25$ e fracções 5$ e sabbado, 8 de agosto proximo — 500:000$000, jogando apenas 9 milhares — o menor numero de bilhetes e a maior quantidade de premios !

DR. APRIGIO DOS ANJOS
ADVOGADO
RUA QUITANDA, 47
2.º andar - Sala 11
Telephone 4-5485

OCCULTISMO

ORDEM MYSTICA DO PENSAMENTO

Protistuta do Eupocalypse — Realiza-se no dia 8, ás 20 1|2 horas, no Templo desta Veneravel Ordem, á rua Manoel Victorino, 210 (Piedade), a conferencia publica pelo engenheiro missionario dr. Hebert Cecil.

No dia 12, ás 16 horas, falará o evangelizador Olegario Magalhães.

A Mente — Está circulando o seu 23.º numero, pedimos desculpa da má impressão em virtude de ter havido um desarranjo na engrenagem da machina. Estamos providenciando para o mesmo ser reeditado dentro de 30 dias com augmento de 10 paginas. Quem quizer adquiril-a podem solicitar por carta. Cada exemplar custa 1$000.

Psychico Astrologico — Esta Veneravel Ordem mantem um gabinete de psychologia e astrologia sob a direcção do Grão Mestre Elyseu D. Sant'Anna. Damos consultas astrologicas. Solicitem informações a respeito.

Consultas gratis — Por correspondencia, enviando o dia do nascimento, estado civil, 500 réis de sellos, explanando o assumpto ou citando os symptomas. Dirijam-se ao Grão Mestre.

As consultas pessoaes são diarias, das 14 ás 17 horas, pela sacerdotisa Iasodá, que attenderá somente as senhoras e as crianças. O director da Ordem attenderá as partes, das 17 as 19 horas.

Baptisado — Na proxima quarta-feira, haverá um baptisado neste Templo, a pedido dos paes do pequerrucho.

A MONTAGEM MODERNIZADA DE "A ESTRANGEIRA" VOS DESLUMBRARA'

Uma linda scena de "A Estrangeira", vendo-se a belleza e a elegancia de seus ambientes. Este film estará segunda-feira no Capitolio

Uma das notas de maior destaque, que merece mesmo um tratamento todo especial e a que se refere ao luxo moderno e requintado com que é montado o superfilm "A Estrangeira" que o cine Capitolio vae exhibir segunda-feira. Os ambientes da moderna aristocracia parisiense, os salões ricos decorados com o apurado gosto que caracterisa a nova architectura estylisada, com linhas rectas e nuances inteiramente differentes das de todos os tempos, é um dos pontos mais curiosos deste film para o qual tudo contribue para ser uma obra optima. O mobiliario que é apresentado como ultima criação para o bom gosto da gente fina de Paris, tambem é um encanto de delicadeza e distincção. Os fabricantes e criadores de novos typos de mobiliarios serviram-se desse film para lançar os seus productos em seu conjunto, harmonicamente adaptados ao estylo interior das residencias ultra-modernas. Aliás, "A Estrangeira" é um film todo feito para o encantamento de nossos olhos, desde a belleza de seus artistas: Tina Lattanzi e Carla Martinelli, á encantadora moldura de suas scenas maravilhosas, até á linguagem que é no mais puro, no mais elegante idioma italiano.

"A Estrangeira" é uma obra prima feita para o espirito delicado da mulher moderna.

El Secreto de la Suerte
está a su alcance ¡Consigalo!
Y eliminará esa tristeza que lo abate
Esa inquietud que lo domina,
Esa mala estrella que le acompaña.
PIDA Vd. GRATIS
MI VALIOSO FOLLETO
¡Y será más fuerte; mas feliz!
Hará volver al ser ausente, al infiel, al despreciativo:
Será afortunado en el amor, en el juego, en los negocios:
Sentirá levantar su espiritu, crecer sus energias, y
TRIUNFARÁ EN LA VIDA
Escriba Vd. GRATIS al Profesor Espiritista
P. V. HIORDAN
LANUS (F. C. S.) Buenos Aires
REPUBLICA ARGENTINA

A Cidade

E A "SEASON" DA GRIPPE

Seria flagrante injustiça feita ao inverno do Rio — esse modesto, incerto, ambiguo inverno sobre cujo convencionalismo eu escrevia, não ha muito —, dizer-se que elle possue o sinistro privilegio da grippe com caracter de pandemia.

Tambem o verão determina surtos frequentes dessa detestavel molestia, e o faz, por vezes, de modo a revestirem taes surtos expressão ainda mais violenta.

O Carnaval, "exempli gratia", nunca deixa de ser assignalado, entre nós, por uma formidavel propagação da influenza, devido ao ajustamento de dois factores igualmente poderosos: alta excessiva de temperatura, e as imprudencias que todos mais ou menos se permittem, aos influxos da contagiosa, avassalladora, irresistivel folia.

Nem ouso dizer mal da epidemia de resfriado, que grassa pelo meiado do anno. Faltasse ella, e o inverno carioca ficaria ainda mais problematico, mythico, ficaria de um mais escandaloso convencionalismo. E' que tal morbus figura no rol das principaes caracteristicas da estação hybernal, em todos os paizes onde esta se apresenta com feição inconfundivel, como sejam os da Europa e os dos Estados Unidos.

Não sou medico, ou, por outra, de medico se tenho o estrictamente necessario para, como espirito conservador, amigo das tradições e respeitador das poremuas, não ir de encontro ao proverbio segundo o qual "de medico e de louco todos têm um pouco."

A simples observação, porém, secundada por um exercicio de rudimentar raciocinio, autorisame a sustentar que se não registraria, nesta cidade, grippe de natureza pandemica, si estivessem devidamente adoptados por boa parte da população preceitos elementares de hygiene, visto como taes preceitos restringiriam o poder contagiante, realmente extraordinario, dessa doença.

Chega, de resto, a ser, simultaneamente, uma prova de deshumanidade e, um attestado de má educação o facto de os grippados não terem a minima preoccupação de evitar a diffusão do germen de que são portadores.

Assombra-me a desenvoltura com que, na phase inicial da molestia, quando ella tem feitio explosivo, quando a coryza é uma alagação e os espirros são verdadeiras fumigações de caldo de cultura onde vivem cifras incalculaveis das bacterias de Pfeifer, certos cavalheiros estendem aos conhecidos, para o, aliás, sempre anti-hygienico "shake-hands", as mãos com que acabam de tentar, em vão, deter o pavoroso fluxo do seu ranho.

Dizem clinicos autorizados que o melhor tratamento das infecções grippaes consiste no aleitamento. "Cataplasmas de colchão" — receitam alguns, humoristica e pittorescamente.

A nem todos os mortaes — objectarão, talvez — é licito ir para a cama satisfazer a exigencias, um tanto sumptuarias, de um incommodo que não ficará incuravel, se de pé se conservarem os affectados por elle.

Vá, pois, que os grippados se movimentem, circulem! Nada, entretanto, pode justificar que elles o façam desapercebidos de como devam portar-se para não contaminarem as pobres criaturas de que se approximam.

Falo com a experiencia e a natural acrimonia de quem está curtindo um tremendo "rhume de cerveau" — presente de um amigo dado, inexplicavelmente, a fazer visitas quando se resfria, possivelmente na esperança de se aquecer na chamma dos pavores que assim espalha.

Succede, ainda, que esse desalmado não é capaz de aquietar-se na cadeira. Palestra rodopiando. E, rodopiando, irriga todos e tudo de perdigotos em que as bellezinhas de Pfeifer estão a multiplicar-se e a florescer.

Minha vingança é esta: sirvome, para o anathematizar nestas linhas, da exacerbação que, nas pessoas nervosas, constitue symptoma preponderante da grippe...

FLUMINAL

A RAINHA DAS LOTERIAS
que corria em FLORIANOPOLIS
Santa Catharina

agora corre em ARACAJÚ
EST. DE SERGIPE
as Quintas Feiras
Comparem os planos das concorrentes immitadores e verão sempre a superioridade de nossos planos
CONCESSIONARIOS
ANGELO M. LA PORTA & CIA
ATTENÇÃO Bilhetes como sempre com a marca supra

AS COMMEMORAÇÕES ENTHUSIASTICAS e tocantes dos dois 5 de Julho

A VIBRAÇÃO POPULAR DE DOMINGO, CORRESPONDEU AO SACRIFICIO E AO HEROISMO REVOLUCIONARIO DE 1922 E 1924

AS DIVERSAS SOLENNIDADES EFFECTUADAS NESTA CAPITAL —O DISCURSO DO MINISTRO OSWALDO ARANHA, NO RADIO CLUB

Em cima, um flagrante da inauguração do retrato de Newton Prado, no Forte de Copacabana. Em baixo, um aspecto da romaria ao tumulo do general Xavier de Brito

Foram tão empolgantes, tão expressivas, tão eloquentes as manifestações officiaes e populares levadas a effeito, nesta capital, que qualquer commentario do jornalista se torna desnecessario.

Esta magnifica e gloriosa metropole, cognominada por illustre tribuno — a cidadella inexpugnavel da honra brasileira — testemunhou como todas as classes sociaes souberam reverenciar a memoria inconfundivel dos heroes, que, nas suas arrancadas cyclopicas de 1922 e 1924, lançaram na consciencia brasileira, a semente maravilhosa que, mais tarde, haveria de frutificar. E não foi debalde que elles prepararam a sementeira. O Brasil, hoje livre dos despotas e dos vilões, está colhendo o fruto sazonado do espirito de renuncia dos destemidos soldados da Revolução, entre os quaes palpitou, numa memoravel demonstração de fé, a alma grande e generosa da mocidade brasileira.

INAUGURAÇÃO DE RETRATOS NO FORTE DE COPACABANA

As cerimonias commemorativas á data de 5 de julho iniciaramse no Forte de Copacabana, com a inauguração dos retratos das principaes figuras ligadas á arrancada formidavel de 22. A's 7 1/2, uma banda de musica do 3.º R. I. chegava aos portões do Forte. Era então extraordinario o numero de pessoas presentes, entre ellas, os representantes do presidente da Republica, dos ministros de Estado, do interventor federal, officiaes do Exercito, etc. O primeiro quadro inaugurado foi o de Siqueira Campos. Fallou, por essa occasião, o 1.º tenente Annibal Brayner, que realçou a figura do joven soldado paulista, terminando entre palmas ruidosas. Seguiu-se-lhe o de Newton Prado.

A seu respeito orou o tenente Aristoteles Santos, dizendo que o nome do bravo official do Forte, "nos merece um grande carinho e um immenso respeito, pela abnegação, bravura e denodo com que lutou, seguindo os seus companheiros de ideal".

Na bibliotheca do Forte foi inaugurada uma placa de bronze, com a effigie de Nilo Peçanha. Nessa placa lia-se a seguinte inscripção:

"1922 — 5 de julho — 1931". "E, se a politica é accusada de coparticipação nesse movimento militar, por ter-lhe criado o ambiente, declaro-me solidario com os vencidos e desde já renuncio ás minhas imunidades parlamentares para soffrer com elles". (Carta de Nilo Peçanha ao vice-presidente do Senado — 7-7-22)".

Inaugurada a placa Nilo Peçanha, teve logar, em seguida, a collocação da placa "Avenida Octavio Corrêa", homenagem ao paizano que, ao lado dos militares da resistencia do Forte, perdeu a vida naquella manhã de luto.

Por ultimo, foi inaugurado o quadro dos 18 do Forte, falando por essa occasião o capitão Thales Villas Boas. Terminadas essas cerimonias, os soldados cantaram o hymno, acompanhados pela musica do 3.º Regimento.

ROMARIA AOS CEMITERIOS

Pela manhã foram visitados, no cemiterio de São Francisco Xavier, os seguintes tumulos:

Tenente Mario Tamarindo Carpenter, que succumbiu na memoravel peleja de 1922; 3.º sargento da Policia Militar, Lindolpho Garcia Godinho; cabo da mesma corporação Manoel Pinto Fontes; sargento electricista, José Pinto de Oliveira; Pedro Ferreira de Mello, soldado do Forte, e do soldado do mesmo Forte, desconhecido, que descansa na sepultura 87.399, do quadro 53; general Joaquim Ignacio Baptista Cardoso, marechal Odilio Bacellar, Randulpho de Mello, cabo corneteiro do Forte, Manoel Antonio dos Reis; 1.º tenente, Alcyr Jardim Guimarães e general José Maria Xavier de Britto.

No cemiterio de São João Baptista receberam homenagens as seguintes sepulturas: Nilo Peçanha, Djalma Dutra, o tenente Hugo Bezerra de Albuquerque, coronel Djalma Ulrich de Oliveira, João Pessôa, capitão-tenente Eurico de Castilho França, Conrado Niemeyer, o capitão-tenente Annibal Mendonça, general Isidro de Figueiredo, capitão Azhaury de Sá Britto e Souza, primeiros tenentes Raul de Mendonça Furtado e Augusto Breve e o soldado do Forte de Copacabana Hildebrando da Silva Nunes.

A MISSA CAMPAL

A's 9 horas, realizou-se, na Esplanada do Castello uma missa campal, da qual foi officiante o bispo d. Assis, titular de Beyruth. O acto esteve concorridissimo, a elle comparecendo figuras de alto destaque social. Varias bandas de musica estiveram presentes. Finda a solennidade orou o dr. Cumplido de Sant'Anna.

A RUA 5 DE JULHO

O interventor Adolpho Bergamini inaugurou, em Copacabana, a placa da rua 5 de Julho, antiga rua Ermezitha, falando, por essa occasião, o dr. Moura Brasil, que mostrou a significação daquella homenagem do municipio aos heróes das duas Revoluções.

NO LARGO DO MACHADO

A's 20 horas, realizou-se, no largo do Machado, um grande comicio civico. O primeiro orador foi o professor Santos Souza. Seguiram-se depois com a palavra o capitão-tenente Aldo de Souza, o sr. Amoaci Niemeyer e o operario Theodoro da Silva.

A SESSÃO CIVICA NO THEATRO MUNICIPAL

Promovida pela Legião Civica 5 de Julho effectuou-se no theatro Municipal uma imponente sessão civica.

Precisamente ás 15 e um quarto chegava o sr. Getulio Vargas, chefe do Governo Provisorio, acompanhado de sua excellentissima senhora e do general Ferreira Johinson, chefe do Estado M[illegible] da presidencia.

Já se achavam presentes os srs. Adolpho Bergamini, interventor do Districto Federal, os ministros Oswaldo Aranha, da Justiça, Francisco Campos, da Educação; José Americo, da Viação; Protogenes Guimarães, da Marinha; representante dos srs. Afranio de Mello Franco, Lindolfo Collor e Leite de Castro; dr. Baptista Luzardo, chefe de policia; Salgado Filho, 4º delegado auxiliar; almirante Isaias de Noronha, Pedro Ernesto, militares de terra e mar, figuras de relevo na sociedade carioca, innumeras senhoras e cavalheiros.

Ao dar entrada no theatro o sr. Getulio Vargas, foi executado por uma banda de musica do Exercito o Hymno Nacional.

Falou em primeiro logar o sr. Enéas Ferreira da Silva, pela Legião 5 de Julho. Após, pronunciaram vibrantes discursos os srs. Abel Chermont, coronel Felippe Moreira Lima, 1º tenente Ayrton Lobo, o poeta Paula Barros e por ultimo a consagrada poetisa Rosalina Coelho Lisboa Miller, que leu uma fulgurante e admiravel pagina de consagração ás revoltas de 5 de julho. Todos os oradores conseguiram fazer vibrar de enthusiasmo febril a massa que enchia o nosso principal theatro.

Terminados os discursos, os soldados do Forte de Copacabana cantaram o Hymno da 1ª Bateria.

Finda esta parte da solennidade, a banda de musica entoou o Hymno Nacional, em homenagem á data e ao sr. Getulio Vargas.

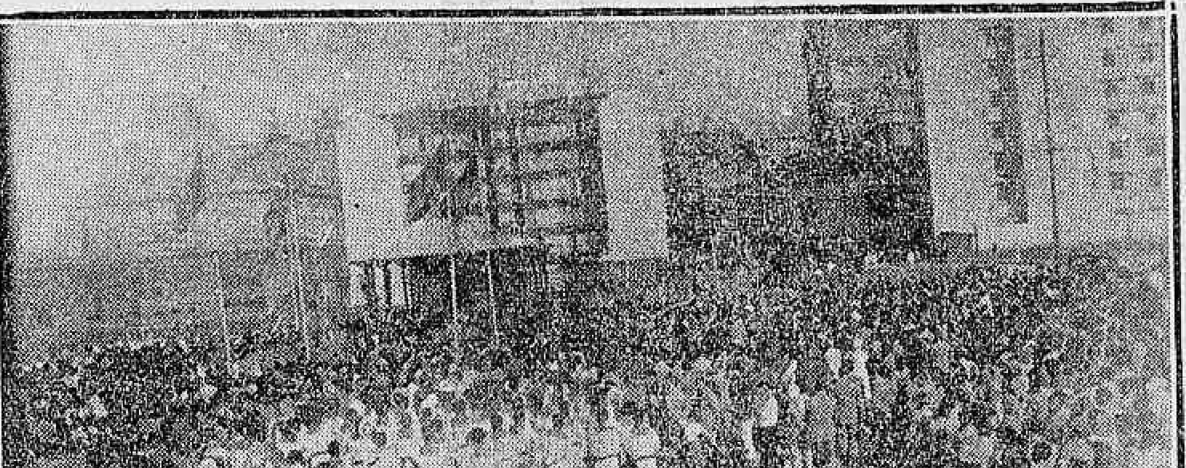

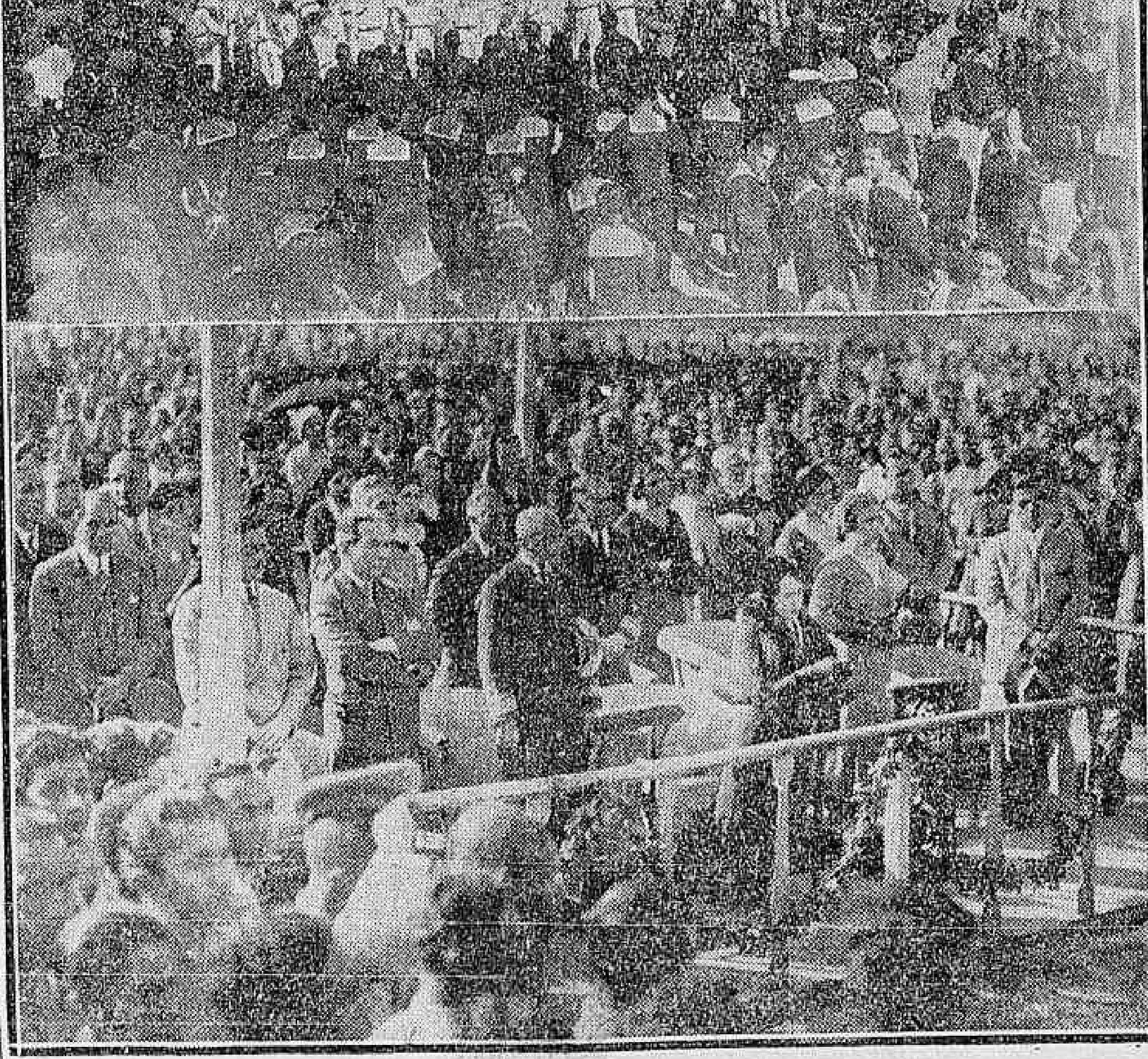

Dois aspectos da Missa Campal na Esplanada do Castello

O DISCURSO DO MINISTRO OSWALDO ARANHA, NO RADIO CLUB

A's 22 horas, o ministro Oswaldo Aranha irradiou, no microphone do Radio Club, o seguinte discurso:

"Meus senhores e minhas senhoras — Falo como simples espectador. Trago, com minha palavra, o testemunho das platéas.

Distanciado do scenario, advogado humilde anonymo na fronteira do extremo sul do paiz. Cinco de Julho foi para mim, como para todos os habitantes da minha cidade, 6 ou 7 de julho!

Só então, um ou dois dias após o memoravel acontecimento, começaram a chegar as noticias, vagas, imprecisas e já impressionantes.

Não assistiamos o drama com os olhos, mas começavamos a sentir a tragedia nos corações.

Um levante militar que se suicidara na loucura dos seus heroes.

Uma explosão heroica de juventude amortalhada na trahição de muitos, divinizada no sacrificio de alguns.

Um episodio frustrado da bravura brasileira, no qual os heroes haviam crescido, alargando os horizontes da coragem humana. Foi, assim, que, até nós, chegou Cinco de Julho.

Heroes que haviam dividido uma bandeira despedaçando a vida, uma fortaleza occupada, uma escola dominada, uma guarnição suffocada, alguns mortos, alguns feridos, muitos traidores e o governo vencedor!

A realidade, entretanto, só o tempo poderia deixar entrever.

Aquella fortaleza, aquella escola, aquella guarnição, iriam transformar-se em sentinella, em atalaia, em alma, em carne do Brasil.

Eram as cellulas de renovação do organismo nacional que elaborava, com a transfusão do sangue da propria mocidade, a resurreição da Republica.

O alvorecer de 5 de Julho, banhado em sangue, não poderia anoitecer. A lua nesse dia veiu tão clara de ideal, tão pura de fé, tão quente de sangue brasileiro, que, apagada no por do sol, teria que ser eterna para poder illuminar os destinos do Brasil.

O dia passou deixando uma claridade nova, uma nova fé, uma semente fecunda para germinar, para illuminar, para fortalecer a consciencia e o coração dos brasileiros.

Não se póde comprehender a acção dos homens no vasio das individualidades, por grandes que sejam. E' preciso estudar os factos humanos como phenomenos sociaes, investigando-lhes as causas, os fins e os effeitos. A rebeldia de 5 de Julho, militar na origem, civil nas finalidades, foi nacional nas suas consequencias.

Aquelles rebeldes que se insurgiram contra a ordem constitucional de então, foram, consciente ou inconscientemente, mais pelo fulgor das acções do que pelo das idéas, os arietes da nova ordem nacional.

Admiro-lhes o perfil heroico, que se fez bronze em Siqueira Campos, marmore em Eduardo Gomes, aço em Christiano Buys, flamma em Octavio Corrêa e luz, de grande luz das alvoradas, na Escola Militar.

Devemos admirar, com orgulho e até com exaltação, a coragem dos heróes, desses que se despiram das amiaturas intransponiveis de uma fortaleza, e caminharam, sem uma hesitação no passo e sem vacillação no espirito, para um tumulo de areia, que iriam transformar em pedestal da redempção nacional.

Devemos admirar aquella mocidade que saiu da Escola Militar, desembainhando-se como uma espada virgem e rutilante, para o terçar do ideal.

Devemos admirar aquellas companhias que, isoladas em seus regimentos, foram almas maiores que os corpos.

Devemos admirar a guarnição de Matto Grosso, insulada e distante, mas unida, fiel, exemplar na fé jurada.

Devemos admirar os grandes e os pequenos heróes nessa jornada, os que morreram e os que não puderam morrer.

Mas, que além do que tudo isso, legaram á nossa admiração, superior ao "quasi nada das grandezas humanas", mais pelo exemplo do que pelo sangue, mais pela lição do que pela bravura, mais pelo civismo do que pelo sacrificio, o dever de sermos dignos delles e do Brasil.

Não se pode ser irmão de heróe com covardia, nem se pode ser de uma grande raça com espirito servil.

Cinco de Julho teria sido, a despeito de seus lances homericos um simples episodio de bravura militar, uma rebeldia mais ou menos gloriosa, nefasta á ordem publica e attentatoria da vida civil, se delle não irradiasse a luz de uma nova orientação, a força de um movimento irreprimivel, a eclosão de uma éra que viria retificar os rumos e os fundamentos da vida republicana do Brasil.

Meus senhores.

(Continua na 12ª pagina)

RUA DA AMARGURA

Impressões Transatlanticas é o novo livro de Théo Filho.

Abri-o hoje, durante uma viagem de bonde, incompativel, já se vê, com as viagens transatlanticas do escriptor.

Devo confessar, porém, que para devorar aquellas quasi duzentas paginas, desprezei a minha "Fiat" veloz, o meu omnibus prestimoso e ingressei no "bonde que é meu, que é teu, que é o nosso bonde", como diria o nosso bom Emilio.

No bonde as "impressões transatlanticas" valem por uma viagem ao Velho Mundo.

Pela sua forma leve, agradavel, jornalistica, o livro de Théo Filho é como que uma revista illustrada, com os mais nitidos "clichés" em rotographura.

São episodios da guerra de 14. E ali encontramos os "specimens" mais curiosos daquella tragedia.

Parece-nos, lendo Théo Filho, estar vendo e ouvindo aquella endiabrada Mata-Hari que soube morrer mais que viver; através as paginas de Théo, percorremos todo o front, toda aquella região Verdun-Meziéres e a pobre Sedan.

O capitulo dedicado a Oswald Beresford é uma pagina linda como saudade.

"Impressões transatlanticas" é, emfim, um bom livro para viagens de bondes. Distrae e dá a nós outros a grata impressão de ser o "tramway", pacato e honesto, um luxuoso navio com musica, mulheres lindas e uma visão immorredoura daquella Paris que nós conhecemos por tradicção e... por traducção"...

TERRA DE SENNA

JURAS...

Com as mãos presas entre as delle, ella ouvia-o em silencio.

Quando elle acabou de falar, pousando nos delle os seus grandes olhos, claros e luminosos como a aurora, com voz que a emoção tornava tremula, respondeu-lhe:

— Eu te juro! Deus que está no céo, que está em toda a parte, que me ouve neste momento as palavras, antes mesmo que ellas me cheguem aos labios, vindas do coração — Deus é testemunha! Serei tua. Sempre.

Meu coração e minh'alma pertencem-te! Toda a minha existencia em quero tel-a devotada a ti, nessa ansia immensa que sinto de fazer-te feliz. Hoje sou tua noiva, amanhã serei tua esposa...

— Pois bem.

— Deus que me vê até o amago do coração, faça de mim a mais infeliz, a mais desgraçada das creaturas, se esta jura não fôr cumprida.

Calou-se.

Suavemente elle beijou-lhe as mãos num agradecimento mudo.

Depois, fitando-a bem nos olhos com um olhar mixto de paixão e ternura disse:

—Ouve. Creio em ti, como cria naquella que me deu o ser; creio em ti como se fôras a propria verdade; creio na tua jura porque a leio nos teus olhos.

E se algum dia, eu trair o juramento que te fiz invocando o nome de minha santa mãe, que ella lá do céo, onde está, amaldiçôe o filho perjuro, o filho maldito que traiu!

. . . .

Parecia-lhes que assim, sob a protecção desse juramento mutuo, mais puro e mais forte havia de viver o amor em seus corações. Todos os seus sonhos, todos os anhelos, todas as esperanças, estavam resumidas nessa jura simples de se amarem, de se quererem sempre, como agora, com essa mesma ternura immensa e doce que lhes transbordava da alma.

E ficaram-se, mudos, quietos, embevecidos, esquecidos de tudo, felizes...

Felizes...

. . . .

Que lhes reservará, porém, o Destino?

ALVARO LEITÃO

Musica

O CONCERTO DE JOANIDIA SODRE'

A festejada maestrina patricia Joanidia Sodré, vae realizar no proximo dia 18, ás 21 horas, um grande concerto symphonico, commemorativo dessa data de festa nacional uruguaya, retribuindo com esse gesto a distincção da legação uruguaya confiando-lhe a execução de composições do maestro F. Eduardo Fabini: "Isla de los Ceibos", ouverture, e "Campos" poema symphonico. O programma para essa festa de arte está caprichosamente organizado, nelle figurando tambem composições brasileiras. Vamos ter mais uma opportunidade para apreciar a capacidade artistica da nossa compatricia, que foi distinguida para executar pela primeira vez no Brasil, composições do maestro uruguayo consagrado em sua patria. Assistirão a solennidade artistica os srs. dr. Getulio Vargas, chefe do Governo Provisorio, e o ministro do Uruguay, dr. Dionisio Ramos Montero.

Missão Libaneza Maronita do Brasil

Estão no Rio de Janeiro e estiveram na redacção do DIARIO CARIOCA, os padres Elias Maria Gorayeb e Gabriel Zaidan, o primeiro director da Missão Libaneza Maronita no Brasil, e o segundo missionario libanense Maronita.

Estão ambos muito bem impressionados com a nossa bella capital, e resolvidos a montar aqui um collegio, como já têm em Buenos Aires.

VIDA MUNDANA

ANNIVERSARIOS

Fazem annos, hoje:

As senhoras — Carmelita Freire Alencar, esposa do sr. Evaristo G. de Alencar, advogado; Ilca Gouvêa, esposa do dr. Nestor H. de Gouvêa, medico, residente em Nictheroy; Annita Peixoto, esposa do sr. Fernando Peixoto, do alto commercio desta praça, e Berenice Faria, esposa do major Aloysio de Assis Faria.

As senhorinhas — Alda de Souza, filha do commerciante desta praça, sr. Manoel Fernandes de Souza; Clelia Souto, filha do capitão Raymundo Barbosa Souto; Octavia Gil, filha do commerciante sr. Augusto Gil e Tercilia Frazão, filha do dr. Hugo Frazão, advogado.

Os senhores — Octaciano Serpa, funccionario do B. do Brasil; Victor de Azevedo, do alto commercio desta capital; Eduardo Nabuco da Costa, academico de medicina, e Oséas Fragoso, auxiliar da firma J. O. Moreira & C., desta praça.

NOIVADOS

Contratou casamento com a srta. Yolanda da Silva, filha do tenente-coronel Arthur José da Silva e d. Avelina da Silva, o sr. Antenor de Oliveira, filho do funccionario publico Honorio de Oliveira e d. Evangelina de Oliveira.

FESTAS

O Gremio 11 de Junho, a elegante sociedade recreativa, com séde á rua 24 de Maio n. 208, na estação do Riachuelo, organizou para o corrente mez, o seguinte programma de festas:

No sabbado proximo, dia 11, baile mensal, com o concurso de uma excellente "jazz-band".

No domingo, dia 19, passeio a Ilha do Governador, onde a convite da directoria do Atlantico Club, com séde na praia da Freguezia, haverá uma imponente festa, cujo programma ainda se acha em confecção.

No dia 25, realizar-se-á o 31º festival litero-musical, estando a directoria do Gremio empenhada em proporcionar aos seus innumeros associados e convidados uma deliciosa noite de arte.

Constituirá, de certo, uma nota de destaque a noite-dansante que a directoria do Club de São Christovão offerecerá aos associados e exmas. familias, no proximo dia 11.

RECITAES

Jorge Fernandes, com o concurso da srta. Sonia Barreto, cantará canções brasileiras, na noite de 10 do corrente, no Studio Nicolas.

JANTARES

No proximo dia 11 do corrente, realiza-se, um jantar-dansante, no Automovel Club do Brasil.

BODAS

Completaram, hontem, 6, quinze annos de casados, o sr. Octavio da Gama Moret e d. Maria dos Santos Moret. Por tal facto foi o casal muito cumprimentado em sua residencia, onde offereceram um chá ás pessoas presentes.

O sr. Octavio Moret foi tambem muito abraçado pelos seus collegas da Western Telegraph.

VISITAS

MARIO DE ANDRADE — Deu-nos o prazer de sua visita á nossa redacção o jornalista e escriptor Mario de Andrade, um dos mais brilhantes espiritos da moderna geração intellectual cearense.

Mario de Andrade, que entreteve comnosco agradavel palestra sobre coisas do norte, veiu ao Rio em viagem de recreio.

HOMENAGENS

O dr. Gilberto Amado que acaba de realizar uma serie de conferencias e publicar o seu notavel livro "Eleição e Representação" vae receber dos universitarios cariocas uma expressiva homenagem de sympathia. Consiste ella no offerecimento de um almoço que se realizará no restaurante do morro da Urca, no proximo dia 12, domingo. As listas de adhesões são encontradas na livraria Freitas Bastos, Faculdade de Medicina e "Jornal do Commercio", com o sr. Adão.

NASCIMENTOS

Acha-se em festas o lar do sr. Augusto de Castilhos e de sua esposa, d. Ariete de Castilhos com o nascimento de sua filha Adaliza.

Indo a Therezopolis
PROCURE O
VARZEA
PALACE HOTEL

SABONETES E CRÊMES
ARAXÁ
DOSADOS PELO PROF. A. ALEIXO
FABRICADOS POR MARÇOLLA & C.
INDICADOS PARA A PELLE
BELLO HORIZONTE - Caixa Postal, 12

THEATRO

O festival de hoje no Republica com a assistencia das candidatas a Rainha da Colonia Portugueza e a Liga dos Combatentes da Grande Guerra

E' hoje que se realiza o grandioso festival promovido pelos artistas da Companhia Portugueza de Revistas José Climaco, tenor Armando Nascimento e a actriz bailarina Hortense Rizzo, dedicada ás mais votadas candidatas ao titulo de Rainha da Colonia Portugueza, que assistem aos dois espectaculos e em homenagem á Liga dos Combatentes da Grande Guerra, para os cofres da qual revertem 33 °|° do producto deste espectaculo.

A's seis candidatas mais votadas no Concurso para Rainha da Colonia Portugueza, que são na sua ordem, as senhorinhas: Isalinda Serrasota, Adelia Cunha Leite, Maria Senilde Miranda, Leopoldina Belo, Amelia Barges Rodrigues e Maria Luiza Costa, serão offerecidos, em scena aberta e á vista do publico, mimosos brindes, figurando entre elles uma valiosa machina de escrever portatil, offerta da Casa Pratt, que se destina á mais votada das candidatas. As referidas senhorinhas assistirão ao espectaculo na seguinte ordem: a primeira, terceira e quarta classificadas, á segunda sessão e as segunda, quarta e sexta classificadas na primeira sessão.

O programma caprichosamente organizado é o seguinte:

Saudação em verso pelo poeta Hermenegildo Antonio, ultima e definitiva representação da linda opereta portugueza "Mouraria", brilhante criação de Adelina Fernandes, um original certamen de fados e sólos de guitarra, por afamados professores de guitarra e cantadores, empolgante desgarrada de fados entre Adelina Fernandes e Armando Nascimento, um bailado por Hortense Rizzo, "O Mutilado da Guerra", fado composto expressamente para esta récita e cantado unicamente nesta noite pelo tenor Armando Nascimento, leitura de algumas cartas enviadas por combatentes, quando no Front, pelo jornalista e orador Simões Coelho, que tambem usará da palavra em nome da Liga dos Combatentes Portuguezes na Grande Guerra.

Como se vê o programma é dos mais brilhantes, assim se justificando que já haja muito poucas localidades que poderão ser adquiridas desde ás 10 horas da manhã, na bilheteria do theatro Republica.

A despedida, amanhã, da companhia José Climaco

Despede-se amanhã do publico carioca, depois de uma brilhantissima temporada de tres mezes, feita com grande galhardia, no theatro Republica, a companhia de revistas José Climaco. Senhoras brasileiras e portuguezas, frequentadoras daquelle theatro, resolveram fazer uma homenagem á distincta artista Adelina Fernandes, Rainha do Fado portuguez, offerecendo-lhe um album com assignaturas, cujo album encontra-se no theatro, á disposição de quem o queira assignar. Adelina Fernandes, pelas suas multiplas qualidades de actriz, de cantora e de senhora, conquistou todas as sympathias da platéa carioca, que amanhã irá em massa levar-lhe as suas maninfestações e suas despedidas. Será esta, realmente, a festa da saudade e do coração.

Uma comedia de Ary Pavão, no Trianon

Sexta-feira proxima será mudado o cartaz do Trianon. Com grande quantidade de originaes a pôr em scena antes de sua tournée a São Paulo, Procopio tem de proceder assim, retirando as peças do cartaz em pleno successo. O novo trabalho será a comedia de Ary Pavão, "O ultimo sonhador", tres actos suaves, despretenciosos, focalizando numa deliciosa simplicidade, a historia de um amor, que vae enternecer o delicado coração das mulheres. Procopio Ferreira cuida com interesse da apresentação dessa comedia, que honra, dentro da singeleza do seu desenvolvimento, o escriptor que a imaginou.

Muito obrigado é pouco

A empresa do Recreio affixou, ha dias, uma "tabella" agradecendo ao professor Nemanoff as aulas gratuitas que o querido mestre dá ás "girls" daquelle theatro.

Dizia mais a tabella alludida que o director dos bailes ficava autorizado a apresentar semanalmente a relação das "girls" que frequentavam as lições matinaes de gymnastica e que tal frequencia iria constituir merecimento para o futuro.

E ainda mais, lamentou a empresa, que só cinco ou seis das suas discipulas correspondessem ao appello honesto do grande mestre que é Nemanoff.

Discordamos do agradecimento do sympathico empresario do popular theatro. A sua "tabella" deveria ter sido outra. A gymnastica devia ser obrigatoria. E' um exercicio indispensavel ás criaturas que vivem da dansa. E' um preceito de hygiene rudimentar applicado em todos os estabelecimento de ensino.

Já se foi o tempo em que, para ser corista ou "girl", bastava vestir saia e conhecer alguem da policia ou de jornal.

O theatro de revista hoje para as "girls", não é mais aquelle militar, dos dois passinhos para cá e tres para lá, tão do agrado de certos e arejados marcadores, educados na escola dos fuzileiros navaes.

Antigamente, antes do apparecimento de profissionaes como Nemanoff, Lou e Janot e outros, qualquer orelhudo marcava as "discipulas", embora de apito na boca treinando para guarda nocturno da zona do 12º districto...

A empresa do Recreio deve obrigar as suas "girls" ás aulas de gymnastica. Deve ir mais longe. Deve obrigar as suas artistas tambem, pois o confronto que estas soffrem quando vêm á frente daquellas, nos numeros de cortina, é doloroso e triste. O theatro hoje é escola e só o faz quem o aprende e estuda.

José Lyra

A comedia patriotica do Trianon

A comedia de Paulo de Magalhães, "O homem que salvou o Brasil", que Procopio Ferreira está representando no Trianon, com grande aceitação do publico, desde sexta-feira ultima, é um hymno ás bellezas do Brasil. Pela boca de Tupan, que Procopio encarna admiravelmente, o autor propõe-se a indicar a receita para que livre do grande mal que o assoberba, que é o analphabetismo, o colosso sul-americano no concerto das nações, o logar que por direito lhe compete. A finalidade da comedia explica-a Tupan, ao terminar o segundo acto, dizendo: "O Brasil será grande, será forte, será maior que nunca, no dia em que todos os brasileiros, olhando para a nossa bandeira desfraldada, não vislumbrem apenas nas suas côres, a promessa dourada da riqueza e a verde esperança no futuro — mas possam ler, olhos abertos para a luz, olhos abertos para a vida — possam ler, conscientemente, a legenda que ella ostenta: — Ordem e Progresso!

A troupe de cães desportistas

Chega hoje pelo "Vigo", procedente do Casino de Buenos Aires, Lazlo & Co., e a sua troupe de cães despostistas, uma sensacional attracção do Circuito "South American Tour" e que estreará amanhã no palco do Cine Theatro Lyrico, em um quadro dos "Espectaculos Cocktail". Os Cães de Lazlo & Co. vão fazer um successo identico ao alcançado na capital portenha. Hoje, tanto ás 4, como ás 9 horas, nas sessões de palco, o conjunto de artistas que animam "Espectaculos Cocktail", Itala Ferreira, Lou et Janot, Arthur de Oliveira, Olavo de Barros e Ratinho, se esforçarão para apresentar um espectaculo ligeiro, interessante, capaz de agradar a exigente assistencia.

"Virgens perversas", no Fenix

O Phenix, mudará desta semana em deante, todas as segundas-feiras o seu programma. Para a semana em curso, na téla, se exhibirá em matinée e á noite, o esplendido film de genero livre intitulado "Virgens Perversas" e no palco, a hilariante "Se não me agacho".

O cartaz do Recreio

A comicissima revista "E' do balacubaco!" continua a fazer todas as noites, as delicias dos felizes "habitués" do Recreio, com Margarida Max, Mesquitinha, Theda Diamant, Olga Navarro, Dulce de Almeida e toda a afinada companhia, inclusive o corpo inegualavel de "girls", que Nemanoff dirige. Bem feita, muito engraçada, com inspirados numeros de musica, scenarios de grande effeito, de Jayme Silva, Raul de Castro e H. Colomb, a revista de Marques Porto, Victor Pujol e Ary Barroso, justifica plenamente o agrado que está registrando no mais popular dos nossos theatros.

A pedido de vultoso numero de seus espectadores, a empresa A. Neves & Cia. resolveu fazer uma rapida reprise de Malandragem, a mais bem feita das revistas de Marques Porto, com taes modificações no desempenho que tem, inilludivelmente, fóros de peça nova.

A peça nova do Fenix

A empresa do Theatro Phenix, fiel á sua promessa de trocar programmas todas as segundas-feiras, apresentou a hilariante pochade, "Se não me agacho", representada pela Comp Viviani, que fez rir ininterruptamente. "Se não me agacho" é uma peça bem feita e um bom original do theatro de genero livre. Na téla exhibiu-se o film de genero só para adultos intitulado "Virgens Perversas".

Hoje, em matinée e a noite, novas representações de "Se não me agacho" e "Virgens Perversas".

IRRADIAÇÕES DE HOJE

RADIO SOCIEDADE

12 horas — Hora Certa — Jornal do Meio Dia. — Supplemento musical até 13 horas.

17 horas — Hora Certa — Jornal da Tarde — Supplemento musical.

17.15 horas — Quarto de Hora Infantil, pela Tia Beatriz.

18 horas — Previsão do Tempo.

19 horas — Hora Certa — Jornal da Noite — Supplemento musical — Discos.

20.30 horas — Programma especial de discos Brunswick.

21.15 horas — Ephemerides Brasileiras do Barão do Rio Branco — Notas de sciencia, arte e literatura.

Palestra pelo sr. Lupercio Garcia: Um Passeio pela Linha do Centro. E. de Ferro.

Concerto no Studio da Radio Sociedade do Rio de Janeiro, com o concurso da sra. Anna de Albuquerque Mello, senhorinha Emmam Guimarães, srs. Oscar Gonçalves, Paulo Rodrigues e do pianista Mario de Azevedo.

RADIO CLUB DO BRASIL

Das 10 ás 11 horas — Radio Jornal da manhã.

Das 13 ás 14 horas — Programma de discos.

Das 16 ás 17 horas — Programma de discos e irradiação do Theatro Municipal, da conferencia do Rvmo. Padre P. Coulet.

Das 17 ás 17.15 horas — Radio Jornal da Tarde.

Das 19 ás 20.30 horas — Programma de discos.

Das 20.30 ás 20.45 horas — Radio Jornal da noite.

Das 20.45 ás 21 horas — Programma de discos.

Das 21 ás 21.15 horas — Palestra, pelo sr. Clemente Ritz — Thema: Conselhos ao publico, sobre o serviço postal.

Das 21.15 horas em deante — Concerto vocal e instrumental do Studio do Radio Club do Brasil, com o concurso da soprano sra. Lydia Salgado, do prof. Newton Padua e da orchestra do Radio Club do Brasil, sob a direcção do prof. Alphons Ungerer.

RADIO
De Todas as Marcas
A Longo Prazo
SEM FIADOR
242, R. S. Pedro, 242

ANTARCTICA
GUARANA' E CERVEJA
TELEPHONE 2-5181

O Collegio Parochial S. Sebastião, de S. Sebastião da Encruzilhada, no Sul de Minas

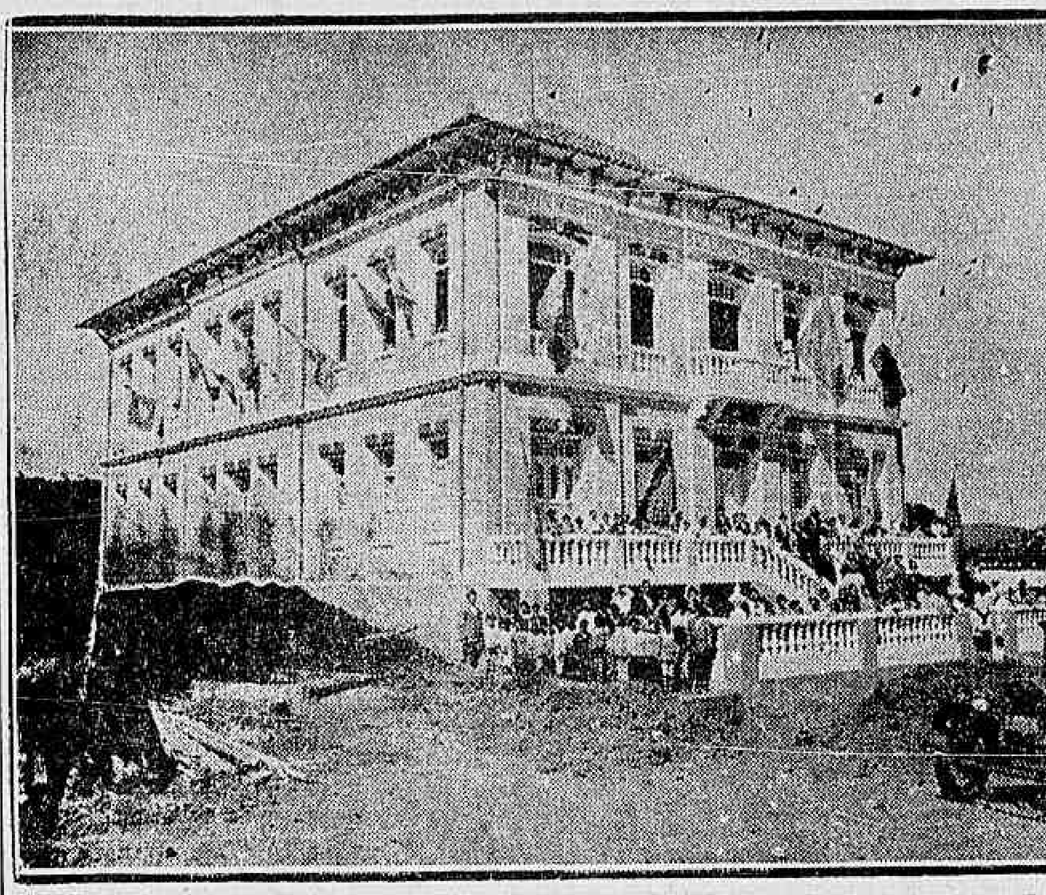

Uma das grandes casas de boa e verdadeira instrucção no Estado de Minas, é, sem favor, o Collegio Parochial São Sebastião da Encruzilhada, proficientemente dirigido pelo talentoso professor dr. Manoel Maciel Pereira.

Este collegio foi fundado ha mais de 25 annos, sob a egide de monsenhor João Cancio dos Reis Meirelles, primeiro vigario desta prospera e encantadora localidade.

O actual vigario da parochia, o illustrado conego José Augusto R. d'Alckmim, adquiriu o grande predio onde funcciona o actual collegio, reedificando-o com todas as exigencias pedagogicas.

Está situado em graciosa collina, a 1.000 metros de altitude, constantemente bafejada por temperatura amena e agradavel, não sendo castigada pelo calor abrazador de torrido verão, nem pelo frio intenso de rigoroso inverno.

O educandario de que nos occupamos está bem dentro dos desejos e das nobres aspirações do actual momento por que estamos passando e está assim apto a fornecer intelligencias cultas, concorrendo com o seu forte coefficiente para a extincção do analphabetismo.

O virtuoso conego José Augusto R. d'Alckmim, alma generosa e nobre, educada no amor da virtude e do bem, tem dedicado todos os seus esforços para o engrandecimento da bella e pittoresca localidade que se orgulha em tel-o como seu pastor, resolveu passar a direcção technica do collegio S. Sebastião ao provecto educador dr. Manoel Pereira, que tem como seus auxiliares os experimentados professores: drs. José Maria Calazans Nogueira, Pedro Ferreira de Souza, Sebastião Maciel Ribeiro e a talentosa normalista senhorinha Maria Maciel Alckmim.

Esta importante localidade mineira, que se acha ligada aos Estados do Rio de Janeiro, S. Paulo e Districto Federal, por via ferrea, está em franco progresso, e tudo se deve aos esforços do coronel Maciel e do grande sacerdote conego José Augusto, uma das glorias do clero do Estado de Minas.

CONDIÇÕES DE ADMISSÃO

Serão aceitos alumnos de 8 a 16 annos de idade, que forem vacinados, não soffrerem de molestias contagiosas e se sujeitarem "in totum" ao Regulamento interno do Collegio.

Não obstante ter-se em vista a completa reforma do mobiliario escolar, mesas, bancos, carteiras, catres, etc., será mantida a mesma annuidade de 800$000 para os internos e 200$000 para os externos, sendo o pagamento effectuado em duas prestações: a 1.ª no acto da matricula e a 2.ª na primeira semana de Julho.

Lavagem de roupa 50$000. Não ha joia.

Sendo excessivamente modica a pensão, não se fará desconto algum no pagamento quer tenham os Paes dois ou mais filhos matriculados, quer chegem estes tres mezes depois de começado o semestre.

Todas as despezas extraordinarias, como medico, pharmacia, dentista, lavadeira, etc., correrão por conta dos Paes, ficando estes tambem responsaveis por todos os prejuizos materiaes que os filhos culposamente occasionarem ao Estabelecimento ou aos collegas.

ABERTURA E ENCERRAMENTO DAS AULAS

O anno lectivo começará a 15 de fevereiro e terminará a 30 de novembro.

E' de grande conveniencia que cheguem todos ao Collegio na 1.ª semana de fevereiro. Esta pontualidade redundará em proveito dos proprios alumnos, pois, feita a classificação geral, começarão a funccionar as aulas com a maxima regularidade. Ora, não podendo os retardatarios alcançar seus collegas de classe, nem sendo possivel ao Collegio manter aulas especiaes para os mesmos, ficarão naturalmente prejudicados nos estudos.

PROGRAMMA DE ENSINO

Adoptar-se-á, quando possivel, o programma official de ensino, de accordo com o Regulamento geral da Instrucção Publica do Estado, visando preparar e habilitar os alumnos para a matricula nos Collegios de Instrucção secundaria, que gosarem do privilegio de Bancas Examinadoras officiaes.

MATERIAS DO PROGRAMMA

Serão leccionadas as seguintes disciplinas:

1.º) Instrucção religiosa, moral e civica;

2.º) Portuguez — Abrangendo primeiras letras, leitura, escripta, grammatica, calligraphia, dictado, cartas familiares, correspondencia mercantil, descripções e composições na lingua portugueza;

3.º) Francez,

4.º) Latim;

5.º) Mathematicas — comprehendendo Arithmetica e noções de Algebra e Geometria;

6.º) Geographia geral e Chorographia do Brasil;

7.º) Historia Patria;

8.º) Noções elementares de Physica, Chimica e Historia Natural;

9.º) Musica;

10.º) Gymnastica.

O ensino de Musica será facultativo, mediante a taxa de 10$000 mensaes.

FERIAS

Serão suspensas as aulas nos seguintes periodos do anno;

1.º) Todos os domingos e dias santos;

2.º) Todos os dias feriados federaes e estaduaes;

3.º) Durante a Semana Santa;

4.º) De 10 a 30 de junho;

5.º) De 1.º de dezembro a 1.º de fevereiro.

E' prohibida a retirada dos alumnos para suas casas nos paragraphos 1.º e 2.º; é facultativa no paragrapho 3.º, embora aconselhavel a permanencia dos mesmos no proprio Estabelecimento; e é obrigatoria nos paragraphos 4.º e 5.º, salvo previo accordo com os paes.

ENXOVAL

Cada alumno deverá trazer no minimo os seguintes objectos:

4 ternos de roupa
4 camisas
4 ceroulas
6 lenços
6 pares de meias
4 lençoes
4 fronhas
4 toalhas de rosto
2 toalhas de banho
2 colchas
1 cobertor
2 saccos para roupa servida
1 colchão
1 travesseiro
2 pares de botinas

Gravatas, bacia, urinol, tesourinha, pentes e escovas.

OBSERVAÇÕES

O Collegio não adoptará castigos physicos. As faltas e defeitos dos alumnos serão corrigidos com admoestações paternaes, tendentes a levantar o moral, despertar e estimular os bons sentimentos da creança, empregando-se a severidade quando a brandura fôr de todo improficua. Mansidão e energia não são qualidades antagonicas; não se repellem, antes completam o caracter do individuo.

Se, esgotados todos os meios suasorios, o alumno se mostrar contumaz, recalcitrante e incorrigivel, o director escreverá ao pae, pedindo retirar o filho do Collegio.

Será conveniente que os paes tenham nesta localidade um correspondente encarregado de fornecer aos alumnos os objectos de que necessitarem.

A alimentação, embora simples e sem grande variedade, como soe ser em quasi todos os Collegios, será farta, substanciosa e bem inspeccionada.

Afim de que possam os paes acompanhar o progresso dos filhos, ser-lhes-ão remettidos boletins trimestraes, contendo as notas de procedimento, applicação e aproveitamento de cada alumno.

Informações mais minuciosas serão fornecidas a quem as solicitar.

S. Sebastião da Eucruzilhada, 1930.

O Director.

Caiu do trem

Quando, hontem, na estação de Magno, tentava saltar de um trem em movimento, foi victima de uma quéda, soffrendo contusões e escoriações generalizadas o menino Jorge Manssur.

Soccorrido pelo posto de Assistencia do Meyer, Jorge, depois de medicado, retirou-se para a sua residencia, á rua General Galhardo, 149.

N.º 2

O seu distraidissimo olhar fixava-se ao passo que ouvia La Bessiére, nas pretas aguas do porto. A abstracção engolfava-a por completo. La Bessiére chegou a pensar que ella não o tivesse ouvido.

— Admiro-me...

Ia começar elle. Sua resposta, entretanto, veiu atrazada, pesada, carregada de spleen. Não foi mais do que um olhar secco e rapido. Elle, entretanto, ousou insistir.

— Venho quasi sempre até aqui. E' possivel que lhe possa prestar qualquer serviço...

Ahi ella o olhou completamente, bem de frente.

— E' muito gentil.

Foi tudo. Depois voltou á scisma profunda para as aguas negras do porto...

Era natural e claro que ella não tinha, positivamente, interesse algum naquella prosa e foi por isso que La Bessiére metteu o chapéo na cabeça e se afastou do local.

A posição que tomou foi a mais facil possivel para continuar observando a sua criatura interessante. Viu, perfeitamente, quando ella rasgou seu cartão em pequeninos pedaços e tambem viu quando ella o atirou ás aguas pretas do porto... Apercebeu-se elle, nesse momento, de um official de bordo que se approximava.

— Senhor official.

— Sim, senhor...

— Quem é aquella senhora?...

E atirou com a pergunta a cabeça em direcção á mysteriosa criatura O official olhou e deu de hombros. Depois sorriu, tomou uma baforada do cachimbo que trazia comsigo e respondeu:

— Uma artista de theatro. Não lhe conheço a especialidade. Vaudeville, creio...

— Conhece-a!

O official ainda deu de hombros.

— Trazemos desse pessoal frequentemente. Diariamente, mesmo. Chamamos-lhes passageiros "suicidas". Quasi sempre só tomam passagem de vinda...

— Não sabem a luta que vão enfrentar com certeza...

— E'. Mas ficam sabendo, logo...

Ouviu-se um apito estridente. O official excusou-se e afastou-se. La Bessiére verificou que o navio se approximava.

Seguiu-se, depois, a balburdia normal a situações semelhantes. No meio da multidão, La Bessiére perdue de vista a pequena que com tanto interesse contemplava. Viu-a de novo, quando punha os pés no interior da sua "limousine". Longe da turba que se movia e se agitava, ella conservava-se como que indecisa, sem saber se tomar uma conducção ou ir a pé, mesmo, apenas seguida pelo carregador. O primeiro impulso do seu cavalheirismo natural foi offerecer-lhe a sua direita no carro, mas lembrou-se, infelizmente para ella, da sua pouca disposição para conversar e, principalmente, do seu cartão de visitas tão rapida e desinteressadamente rasgado quasi deante dos seus proprios olhos... Subiu e o "chauffeur" nativo começou a furar as partes vasias na multidão á procura da casa do seu amo.

* * *

A cidade de Marrocos fica mais para o interior, a um dia de bom automovel de Casablanca. Durante seculos foi a capital do paiz. A sua situação é toda especial para os traficantes, pois jaz a cerca de 15 milhas das portas das Montanhas Altas e é servida por boas estradas, tanto para o norte quanto para o sul.

A placidez da Cidade, naquella tarde morna, era agitada, naquelle instante, pelo baruho de tambores e pelo som de musicas militares.

— A Legião! Voltaram! Allah seja bemdito, que agora vamos ter paz!

Pelas portas da Cidade, a banda de musica da Legião entrava. Seguiam-n'a um coronel e uma companhia de homens com equipamento completo. E começaram a entrar as companhias, umas depois das outras, até que todas se achassem dentro do immenso pateo. Se homens cansados fossem pintados para um quadro celebre, aquelles seriam os melhores modelos, dos olhos aos pés incertos. Ali era o oasis que elles, havia tanto, vinham esperando achar... A' testa de todos, o commandante berrou:

— Companhia!... Alto!!!

E a mesma ordem passou, rapida, pelos labios de todos os outros capitães

Depois della, os homens atiraram-se aos descansos supplicados ha tanto. Os outros passavam cigarros entre si e ainda outros commentavam, alegres, o facto de ainda esta vez haverem regressado sem novidade e sem derrota geral, como em outros combates a rifles.

O sargento, um individuo mal encarado e de nariz partido, naturalmente energia e brutalidade personificadas, coisas sem as quaes a Legião não existiaria mais, gritou a todos:

— Agora escutem-me, seus coisas! Estamos em casa novamente, comprendem? Houve alguma luta, vocês fizeram força... Eu comprehendo perfeitamente o que é que vocês vão exigir em paga...

Olhou a todos e depois, sempre na mesma fórma, com a attenção de tidos pregada nelle, continuou berrando:

— Aqui estamos, nós da Legião! Marrocos, beije-me os pés!!! Vou comer Marrocos, beber Marrocos e... mulheres e vinhos se não quizerem pancadaria!

— E' isto o que pensam, eu bem sei. Mas escutem, animaes damninhos! Enganam-se, entendem?

Aqui não vae haver festa e nem farra alguma. Vocês se hão de conter, desta feita, ainda que os tenha que achatar com a coronha do meu revólver, a todos! Vocês vão ser cavalheiros distinctos e perfeitos cidadãos civilizados, entenderam? Ouviram, não é? Pois bem: fuzilamento para aquelle que transgredir. Agora, para a frente, marche!!!

A resposta de cada um foi uma só: pragas, "pernaquios", commentarios pouco respeitosos á sua distincta familia e outras coisas assim. O que todos tambem queriam, reconheciam bem, era apanhar aquella guéla entre as mãos para apertal-a até o final estremecimento...

E, como que em recordação amarga, todos ali não se esqueciam de que "quando a vida acaba, junta-se o homem á Legião Estrangeira"...

Criminosos, aventureiros de passados negros e turvos, cavalheiros de mão passado. Todos estavam ali reunidos, sob o mesmo hymno.

O que os impedia sempre de dar vasão aos instinctos os mais perversos, era o "Cemiterio Disciplinar" que sempre havia ao lado de cada acampamento. Ali a regra era uma só: desobediencia, fuzilamento. Insulto, fuzilamento. Resposta má, fuzilamento. Não havia mais nada: fuzilamento, apenas...

E era apenas isso que sustinha a rebellião constante daquelles caracteres tão diversos e tão unidos na sua crapulice natural...

Insensivelmente obedeceram á ordem final, puzeram-se em fila e marcharam... .. .. ..

Um pouco mais adeante, nova ordem de "Alto".

A razão era conhecida de todos. Ouvia-se, da cupola de um templo, uma voz gemida que fazia a oração: "Allaho akbar! Allaho akbar! Ashhado allah ila ha illalah!".

Era uma das concessões que os francezes haviam feito aos nativos: podiam orar sem serem perturbados e todo aquelle que os perturbassem seria castigado com os rigores da lei.

Deante das vistas do sargento de ha pouco, um soldado mouro chegava-se a uma mulher e lhe pedia que fizessem o wazu, acto que exigia a religião mussulmana a todos os crentes: jámais orar sem ter o corpo limpo. E, assim, depois de lavados os pés, mãos e rostos, puzeram-se em humilde attitude de concentração religiosa.

Um cocheiro tambem se poz a orar.

Não tendo agua, ao seu alcance, esfregou o rosto com areia, as mãos e os pés tambem, limpando-se... Depois orou.

O sargento bateu seu "riffle" no chão. Mal podia conter a sua impaciencia e com isto pouca attenção votada aos seus homens.

Um delles, ali conhecido como Tom Brown, preparava-se para um

(Continua)

A seguir: "O REI DAS MONTANHAS"

A reunião de domingo no Jockey Club

Xyleno levantou facilmente o classico Barão de Piracicaba

Constituiu mais um pleno successo a reunião realizada domingo ultimo, no Hippodromo Brasileiro.

Aliás, torna-se quasi desnecessario registrar o brilho que preside sempre ás festas da veterana instituição turfista, ainda mesmo quando dos seus programmas não façam parte provas classicas de alta dotação.

Foi isso o que mais uma vez se verificou domingo no lindo campo de carreiras da Gavea. De facto a linda tarde, muito fresca e agradavel, contribuiu bastante para que numerosa fosse a concurrencia, occupando totalmente todas as tribunas, para offerecer um aspecto verdadeiramente encantador e movimentar com grande enthusiasmo as apostas, cujo total registrou a quantia de 308:550$000.

Para tanto concorreram a animação do publico turfista, as excellentes partidas de sempre, os finaes quasi todos bonitos e a absoluta regularidade das carreiras realizadas rigorosamente dentro do horario estabelecido.

Apenas o programma esteve um tanto desfalcado, principalmente no que diz respeito ao premio Rouleuse, reduzido a quatro dos sete concurrentes. A experiencia feita pela commissão de Corridas no sentido de verificar se o premio dos nacionaes de tres annos despertava maior interesse ao nosso publico provou perfeitamente, pois que, apesar de serem cinco os estreantes, o movimento alcançou nessa carreira o total de 53:150$000. Esse resultado aconselha a inclusão de agora em deante do mencionado premio entre os principaes dos programmas, tanto mais que pode o mesmo offerecer sempre novos elementos e bons para maior interesse dos apostadores.

A principal prova do dia, o classico Barão de Piracicaba, offereceu uma nova apresentação do excellente potro Xyleno. O filho de Ousada, como era, aliás, esperado, triumphou facilmente e de extremo a extremo, dandonos a impressão de que, se o quizesse o seu piloto, teria alcançado o record da distancia.

Montou o pensionista do stud Paula Machado o jockey José Salfate.

Entre as lindas carreiras do dia devemos mencionar as dos premios Destemido, Argos, Oceano e Ariette, a primeira levantada por Lobuna, derrotando em apertado final o cavallo Mondego; a segunda proporcionando um lindo triumpho á estreante Xipotuba e as duas ultimas ganhas por Gravatá e Romance, que foram apresentados em excepcionaes condições de treinamento, do que resultou dominarem ambos sem grande esforço duas boas turmas de nacionaes.

Como já dissemos, a reunião teve um desenrolar perfeitamente em ordem desde a excellencia do serviço da casa das apostas, ás saidas, o desenrolar das carreiras, as magnificas chegadas que enthusiasmaram a selecta assistencia que se fez numerosa na linda festa da Gavea.

Damos, a seguir, o resumo dos premios, rateios eventuaes e o movimento geral de todas as apostas:

1ª CARREIRA

247 Premio Classico "Barão de Piracicaba" — Animaes nacionaes de 3 annos — Pesos da tabella — 1.200 metros — Premios: 10:000$, 2:000$000 e 500$000.

XYLENO, masc., zaino, 3 annos, São Paulo, Sin Rumbo e Ousada, do sr. Linneo de Paula Machado, 54 kilos, José Salfate...... 1º
Flor da Matta, 52 kilos, R. de Freitas.......... 2º
Tomyrim, 54 kilos, A. Henrique, ap.......... 3º
Jaceguay, 54 kilos, A. Rosa 4º
Não correu: Xenon.
Ganho por varios; do 2º ao 3º, quatro corpos.
Rateios: 10$400 em 1º; dupla 34$400; placés: não houve.
Tempo: 74".
Total das apostas: 7:140$000.
Criador: o proprietario.
Tratador: José Lourenço.

DIVIDENDOS

1 — Jaceguay..	32	67$500
2 — Flor da Matta	14	154$200
3 — Tomyrim..	18	120$000
4 — Xyleno..	206	10$400
12..	11	322$900
13..	11	322$900
14..	262	13$500
23..	9	394$600
24..	103	34$400
34..	48	74$000

Logo que foi ordenada a partida, Xyleno tomou a ponta, muito perseguido por Tomyrim, mas pouco depois desvencilhou-se do seu adversario e passou a galopar á vontade, até vencer facilmente, por varios corpos. Flor da Matta, que se conservara em ultimo, avançou bastante na recta final, para terminar em segundo adeante de Tomyrim e Jaceguay que correu mal, não correspondendo ao que delle se esperava.

2ª CARREIRA

248 Premio "Vesta" — Animaes de qualquer paiz, sem victoria neste anno — Pesos especiaes — 1.500 metros — Premios: 4:000$ e 800$000.

EXCELSIOR, masc., zaino, 5 annos, Brasil, Big Star e Lagartixa, do Jockey Club de Campinas, 52|50 kilos, Flavio Mendes, ap.... 1º
Souakim, 52 kilos, J. Salfate 2º
Aguatero, 52 kilos, R. de Freitas... 3º
Tea Service, 53|50 kilos, ... 0
Spiegel, ap.... 0
Mechita, 50|49 kilos, S. Godoy, ap.... 0
Não correram: Eparade, Marouf e Ouvidor.
Ganho por meio corpo; do 2º ao 3º, cabeça.
Rateios: 25$000 em 1º; dupla 19$000; placés: Excelsior 17$100; Souakim, 12$600.
Tempo: 96" 1|5.
Total das apostas: 17:190$000.
Criador: dr. Felix de Moraes Salles.
Tratador: Americo de Azevedo.

DIVIDENDOS

	(3 Tea Service..	56	110$300
2			
	(4 Excelsior..	256	25$000
	(5 Souakim..	158	40$500
3			
	(6 Aguatero..	168	39$000
4—7	Mechita..	160	40$000
22..		184	114$700
23..		355	19$000
24..		130	52$000
33..		163	41$700
34..		139	48$600

Confirmando a excellente carreira que produziu no sabbado, Excelsior apoderou-se da vanguarda ao ser dada a saida e manteve essa posição, até o poste final. Tea Service e Mechita acompanharam o ponteiro até a entrada da recta, mas ahi cederam terreno, passando então Aguatero e Souakim a secundar o vencedor. Estes lutaram desesperadamente até os ultimos momentos, quando o cavallo francez conseguiu livrar cabeça sobre Aguatero e terminar em segundo a meio corpo de Excelsior, que triumphou firme. Tea Service chegou em quarto e Mechita foi a ultima.

3ª CARREIRA

249 Premio "Destemido" — Animaes argentinos sem victoria, importados pelo Jockey Club — Pesos da tabella — 1.600 metros — Premios — 4:000$000 e 800$000.

LOBUNA, fem., castanho, 4 annos, Argentina, Mont Blac e Lobera, do sr. João J. de Figueiredo, 50|49 kilos, Sizenando Godoy, ap. 1º
Mondego, 54 kilos, T. Baptista.... 2º
Primoroso, 56|53 kilos, C. Pereira, ap.... 3º
Guaso Lindo, 52|50 kilos, F. Mendes, ap.... 0
Salvaropa, 54|51 kilos, W. Andrade, ap.... 0
Macá, 54 kilos, L. Ferreira 0
Ganho por pescoço; do 2º ao 3º, um corpo
Rateios: 43$700 em 1º; dupla 38$250; placés: Lobuna 20$900; Mondego 12$000.
Tempo: 100" 1|5.
Total das apostas — 26:649$000.
Importador: Jockey Club do Rio.
Tratador: Trajano de Carvalho.

DIVIDENDOS

1—1 Lobuna..	312	43$700
2—2 Mondego..	470	19$700
3—3 Guaso Lindo	274	33$800
4—4 Primoroso..	77	120$500
(5 Salvaropa..	36	257$700
(6 Macá...	91	101$900
12	270	38$200
13	182	56$800
14	26	397$500
15	43	240$300
23	263	31$700
24	188	32$500
25	157	65$800
34	50	206$700
35	94	109$900
45	45	229$600
55	21	492$100

Batendo Lobuna que foi a primeira a pular, Macá encarregou-se de commandar os seus adversarios, seguida de Guaso Lindo, Lobuna, Primoroso, Mondego e Salvaropa, e assim se conservaram os seis animaes durante toda a grande curva, quando Guaso Lindo passou para a frente. Lobuna, porém, não o deixou folgar e logo, a seguir, dominou o fim de Mi Nene, para assumir a principal posição. Primoroso approximou-se bastante da pilotagem de Godoy, mas esta seguiu de novo resistindo com galhardia ao final do Mondego que alcançava com muita coragem. A ganhadora sustentou bem a luta, que lhe foi offerecida e conseguiu attingir primeiro o vencedor a pescoço do segundo, que, por sua vez, bateu Primoroso por um corpo, Guaso Lindo, Salvaropa e Macá terminaram nessa ordem.

4ª CARREIRA

250 Premio "Oceano" — Animaes nacionaes de 4 annos e mais — Handicap — 1.600 metros — Premios — 4:000$000 e 800$000.

GRAVATÁ, masc., castanho, 5 annos, Rio de Janeiro, Aldgate e Amorosa, dos srs. Loretti e Leal, 54|55 kilos, Celestino Gomez.... 1º
Prazeres, 53 kilos, I. de Souza 2º
Blue Star, 56 kilos, R. Sepulveda.... 3º
Caruaru', 56 kilos, J. Salfate 0
Brincador, 54 kilos, A. Molina 0
Não correu: Tops.
Ganho por um corpo; do 2º ao 3º, um corpo.
Rateios: 30$700 em 1º; dupla 33$300; placés, não houve.
Tempo: 99" 4|5.
Total das apostas — 38:380$000.
Criador: Geraldo Rocha.
Tratador: Juan Mocegue.

DIVIDENDOS

1—Gravatá..	458	30$700
2—Blue Star..	181	77$700
3—Brincador..	292	48$200
5—Caruaru' — Prazeres	829	16$900
12	159	97$700
13	213	78$000
14	578	30$300
23	80	138$500
25	371	42$500
35	342	43$600
55	238	64$900

Ainda muito boa e rapida a partida, apparecendo na frente Brincador, que foi logo batido por Caruaru'. O cavallo tordilho procurou destacar-se, mas Blue Star não o deixou folgar até o meio da grande curva, quando cedeu terreno a Prazeres.

Este, que soffreu forte tranco no meio da recta opposta, conseguiu, depois, approximar-se do seu companheiro de stud e tentou atacal-o no começo da recta. Foi quando Gravatá, que já se encontrava terceiro, emparelhou com Prazeres e ambos bateram Caruaru', travando luta. Gravatá, porém, cujas condições são excepcionaes, quebrou, com relativa facilidade, a investida do seu adversario e triumphou firme, por um corpo. Blue Star ficou em terceiro a egual differença, seguido de Caruaru' e de Brincador, que figurou apagadamente.

5ª CARREIRA

251 Premio "Rouleuse" — Animaes de qualquer paiz — Pesos especiaes — 2.200 metros — Premios: 4:000$000 e 800$000.

FUNCHAL, masc., castanho, 4 annos, Inglaterra, Stedfast e Minula, do sr. Alexandre da Silva Azevedo, 48|46 kilos, Flavio Mendes, ap.......... 1º
Palospavos, 50|48 kilos, A. Henrique, ap.......... 2º
Jandaya, 53 kilos, T. Baptista.... F........ 3º
Uberaba, 54 kilos, J. Salfate 0
Não correram: Uadi, Gringazo e Guante.
Ganho por pescoço; do 2º ao 3º, tres corpos.
Rateios: 34$700 em 1º; dupla 43$200; placés: Não houve.
Tempo: 139" 4|5.
Total das apostas: 44:970$000.
Importador: o proprietario.
Tratador: Gabriel Reis.

DIVIDENDOS

1—1 Jandaya...	833	19$600
2—2 Palospavos..	523	31$300
3—3 Funchal...	472	34$700
4—4 Uberaba..	222	73$800
12	919	21$300
13	452	43$300
14	261	75$000
23	453	43$200
24	190	103$000
34	172	113$800

Palospavos, Uberaba, Funchal e Jandaya collocaram-se nessa ordem logo depois da partida e a conservaram durante toda a recta fronteira, quando Uberaba ficou e os dois ultimos emparelharam percorrendo juntos a grande curva.

Iniciada a ultima recta Jandaya abandonou a luta e Funchal começou violenta carga contra Palospavos que fugia de novo. O cavallo inglez, entretanto, insistiu sempre, conseguindo pouco antes do vencedor alcançar o ponteiro, para logo livrar pescoço e conservar essa differença até o poste final. Em mão terceiro chegou Jandaya e Uberaba desappareceu no fim da recta.

6ª CARREIRA

252 Premio "Argos" — Animaes nacionaes de 3 annos sem victoria — Pesos da tabella — 1.300 metros — Premios: 5:000$ e 1:000$.

XIPOTUBA, fem., castanho, 3 annos, S. Paulo, Sin Rumbo e Mangerona, do sr. Carlos Guinle, 52 kilos, Levy Ferreira........ 1º
Xiró, 54 kilos, A. Molina .. 2º
Solteirona, 52 kilos, A. Henrique, ap.......... 3º
Indiana, 52 kilos, R. de Freitas.......... 0
Pintor, 54 kilos, A. Rosa .. 0
Xinaré, 52 kilos, J. Salfate . 0
Malandro, 54|55 kilos, C. Gomes.......... 0
Caxambu', 54 kilos, R. Sepulveda.......... 0
Xangó, 54 kilos, J. Canales . 0
Não correu: Xal.
Ganho por pescoço; do 2º ao 3º, tres corpos.
Rateios: 42$000 em 1º; dupla 27$800; placés: Xipotuma, réis 14$400, Xiró 13$100; Solteirona 27$100.
Tempo: 81" 1|5.
Total das apostas: 53:150$000.
Criador: Linneo de Paula Machado.
Tratador: Americo de Azevedo.

DIVIDENDOS

	(1 Pintor...	196	87$900
1			
	(2 Malandro...	69	249$800
	(3 Xiró.....	770	22$500
2			
	(4 Caxambu'..	98	175$900
	(5 Solteirona...	57	302$400
3			
	(7 Indiana....	328	52$500
	(8 Xipotuba...	410	42$000
4			
	(9 Xal.-Xinaré .	227	75$900
11		39	549$300
12		487	43$900
13		101	212$100
14		246	87$000
22		130	164$800
23		365	58$600
24		769	27$800
33		48	446$300
34		203	105$500
44		290	73$800

Apenas desertou Xal, sendo presentes ao starter os nove restantes, dos quaes cinco, aliás todos bonitos potros, iam estrear na pista gramada. Natural era, portanto, que a partida fosse difficil, o que, felizmente, não se verificou. Annulada a primeira, na qual Malandro negou-se a sair, o starter aproveitou um optimo momento para a partida definitiva, destacando-se logo Solteirona, seguida de Pintor, Malandro, Xipotuba, Xinaré e Xiró, que corriam mais ou menos agrupados. Na entrada da recta todo o grupo avançou sobre a ponteira, mas a minuscula filha de Mimosa sustentou bem o embate. A estreante Xipotuba, porém, revelando excellentes qualidades de parelheiro, continuou no ataque com rara persistencia para dominar Solteirona no meio da recta. Xiró, um optimo potro, mas que não tem sorte, veiu em busca de Xipotuba sem, entretanto, alcançal-a, terminando a carreira a pescoço da vencedora. Solteirona foi terceira e Indiana quarta, seguida dos demais.

7ª CARREIRA

253 Premio "At Meiden" — Animaes nacionaes sem victoria em prova classica — Pesos especiaes — 1.500 metros — Premios: 4:000$000 e 800$000.

GAIATO, masc., zaino, 4 annos, S. Paulo, Miau e Sans Dessous, do sr. Francisco Fortes, 54 kilos, Andrés Molina.............. 1º
Andes, 56 kilos, I. de Souza.. 2º
Viola Dana, 50|48 kilos, F. Mendes, aprendiz........ 3º
Zeppelin, 52 kilos, L. Ferreira 0
Pirata, 54 kilos, A. Freitas.. 0
Victoria, 56 kilos, J. Salfate.. 0
Ganho por 3|4 de corpos; do 2º ao 3º, tres corpos.
Rateios: 21$000, em 1º; dupla, 35$000; placés: Gaiato, 16$000; Andes, 15$200.
Tempo: 93" 4|5.
Total das apostas: 55:180$000.
Criador: Rodolpho Lara Campos.
Tratador: Aurelio Olmos.

DIVIDENDOS

1—1	Gaiato...	930	21$000
2—2	Andes....	508	38$500
3—3	Victoria...	229	85$400
4—4	Zeppelin ..	282	69$300
	(5 Viola Dana .	346	56$500
5			
	(6 Pirata....	150	130$400
12		639	35$600
13		137	166$200
14		158	144$100
15		622	36$600
23		127	179$300
24		160	134$700
25		411	55$400
34		83	274$400
35		142	160$300
45		218	104$400
55		141	161$500

Embora partindo na frente, Gaiato deixou Andes correr na ponta, collocando-se adeante de Viola Dana, Zeppelin, Pirata e Victoria e essa ordem só foi modificada no comeco da curva, quando Zeppelin passou para terceiro.

Ao entrarem os animaes na grande recta, Gaiato emparelhou com Andes e em luta empenharam-se os dois cavallos até o vencedor, decidindo-se o triumpho a favor do filho de Miau, que livrou 3|4 de corpo sobre o seu adversario. Viola Dana nada mais fez do que terminar em terceiro a tres corpos, batendo Zeppelin. Pirata e Victoria não estiveram um só instante na carreira.

8ª CARREIRA

254 Premio "Ariette" — Animaes nacionaes sem victoria em prova classica neste anno — Pesos especiaes — 1.750 metros — Premios: 4:000$000 e 800$000.

ROMANCE, masc., alazão, 5 annos, S. Paulo, Aymestry e Lady Love, do sr. José Maria Moura Costa, 52|50 kilos, Nelson Pires, aprendiz.. .. 1º
Ouricury, 56|53 kilos, C. Morgado, aprendiz.......... 2º
Velasquez, 54 kilos, A. Molina 3º
X. Raio, 52|49 kilos, W. Andrade, aprendiz.......... 0
Kermesse, 51 kilos, A. Henrique, aprendiz.......... 0
Rapido, 52 kilos, L. Ferreira 0
Ukrania, 52 kilos, J. Salfate.. 0
Ganho por dois corpos; do 2º ao 3º, um corpo.
Rateios: 36$700, em 1º; dupla, 05$200; placés: Romance, 20$000; Ouricury, 70$500.
Tempo: 109" 4.5.
Total das apostas: 65:900$000.
Criador: E. e A. de Assumpção.
Tratador: Juan Mocegue.
Total geral das apostas: réis 308:550$000.
Pista gramada: leve.

DIVIDENDOS

1—1	Velasquez. .	1008	22$500
	(2 Kermesse . .	437	46$300
2			
	(3 Romance . .	619	36$700
	(4 Rapido. . .	110	206$500
3			
	(5 X. Raio . .	219	103$700
	(6 Ouricury . .	147	154$500
4			
	(7 Ukrania . .	250	90$800
12		1188	23$700
13		317	88$900
14		353	79$900
22		540	52$200
23		419	67$300
24		432	65$200
33		67	421$000
34		134	210$500
44		76	371$100

Depois de uma boa partida apesar de Velasquez e Romance difficultarem a acção do starter, Ouricury abriu grande luz seguido de Kermesse, Rapido, Romance, X. Raio, Velasquez e Ukrania, assim conservando-se todos até a curva, onde Romance passou para segundo, procurando desde logo approximar-se do cavallo pernambucano. Não foi necessario empregar-se muito o filho de Aymestry para dominar Ouricury e vencer facilmente, por dois corpos. Velasquez approximou-se no final, terminando em terceiro a um corpo. X. Raio figurou bem alcançando um optimo quarto, deixando Kermesse em quinto Rapido em sexto e Ukrania em ultimo, posição que conservou durante todo o percurso.

JOCKEY CLUB

TODAS AS INSCRIPÇOES SERÃO ENCERRADAS HOJE

Projecto para as reuniões de sabbado e domingo

Premio "Marouf" — 1.200 metros — 3:000$ — Para os seguintes animaes de qualquer paiz, perdedores na presente temporada:

Tea Service, Fuzarca, Mechita, Corsican, Aguatero, Lotus, Aristolino, Gigolot, Precioso, Ouvidor, Mitzi, Miss Columbia, Doris, Eparade, Seciliana, Souakim e Val Doré.

Pesos: Cavallos 54 e eguas 52. Descarga de 2 kilos aos perdedores de tres ou mais carreiras.

Premio "Excelsior" — 1.500 metros — 3:000$ — Para os seguintes animaes nacionaes — Pesos especiaes:

Aistano 56; Predilecto 55; Umbu' 54; Urubu' 53; Venturoso 53; Javary 52; Vera 52; Veritas 52; Germania 50; Panthera 49; Garibaldi 48; Lombardo 48 e Brasil 47 kilos.

Premio "Sunstone" — 1.600 metros — 3:000$ — Para animaes de qualquer paiz — Pesos especiaes.

Irish Poppy 56, Florida 53, Tosca 52, Dolly 52, Delva 52, Ubá 52, Chuck 50, Excelsior 50, Little Jack 50, Marouf 50, Souakim 50, Gavião 49, Monarcha 48, Berenice 48, Mandolina 48 e Solitario 46 kilos.

Premio "Hepacaré" — 1.600 metros — 3:000$ — Para os seguintes animaes nacionaes — Pesos especiaes:

Zeppelin 56, Hepacaré 55, Bellatesta 54, Ventania 54, Valdivia 54, Ultramar 52, Andalick 52, Premente 52, Vencedor 52, Heroina 51, Clarim 51, Neptuno 50, Bozó 49 e Tropeiro 49.

Premio "Berthe" — 1.600 metros — 3:000$ — Para os seguintes animaes estrangeiros — Pesos especiaes:

Zanzibar 56, Problema 56, Le Grand Mome 56, Puritano 54, Grand Ballon 54, Economico 53, Cacolet 52, Jupiter 52, Gris Gris 50, Nehuem 50, Sunstone 50, Piauhy 50, Sitéa 50, Nilda 50 e Lobuna 50 kilos.

CORRIDA DE DOMINGO

Grande Premio "16 de Julho" — 2.400 metros — 25:000$ — Para animaes nacionaes de 4 annos e europeus de 3 annos já inscriptos — Pesos da tabella.

Premio "Aymoré" — 1.300 metros — 5:000$. — Para animaes nacionaes de 3 annos sem victoria, sendo considerados nestas condições os que não tiverem ganho 5:000$000 em premios ou maior quantia no paiz. — Pesos da tabella.

Premio "Printer" — 1.600 metros — 4:000$ — Para animaes argentinos sem victoria, importados pelo Jockey-Club — Pesos da tabella — Descarga de 2 kilos aos perdedores de tres ou mais carreiras.

Premio "Ousada" — 1.500 metros — 4:000$ — Para os seguintes animaes de 3 annos sem mais de uma victoria, excluidos os vencedores de provas classicas.

Keppler — Kyrial — Flor da Matta — Tomyrin — Jaceguay — Xerez — Xipotuba — Xenon — Tarraka e Morungava — Cavallos 53 e eguas 52.

Premio "Brasileira" — 1.600 metros — 4:000$ — Para os seguintes animaes: — Pesos especiaes:

Jupiter 56, Piauhy 54, Nilda 54, Sitéa 54, Lobuna 54, Hepacaré 53, Bellatesta 52, Andalick 53, Sunstone 50, Nehuem 50, Ultramar 50, Vencedor 48, Neptuno 47, Bozó 47 e Tropeiro 46.

Premio "Middle West" — 1.600 metros — 4:000$ — Para os seguintes animaes de qualquer paiz — Pesos especiaes.

Lazreg 56, Iberico 56, Middle West 54, Itapeva 54, Andes 53, Verdun 53, Agenda 52, Grand Ballon 52, Zanzibar 52, Frivolo 52, Le Grand Mome 51, Valence 51, Victoria 51, Sim Senhor 50, Mayfair 50, Pirata 49, Cacolet 49, Trompito 48 e Puritano 49.

Premio "Santarem" — 1.750 metros — 4:000$ — Para os seguintes animaes nacionaes: Romance 56 kilos, Brincador 56, Thompson 56, Cartier 54, Interdicto 54, Ouricury 54, Jaçatuba 52, Velasquez 54, Gaiato 50, Aracaju' 50, X. Raio 49, Ukrania 49, Rapido 49 e Kermesse 48.

Premio "Vulcain" — 2.200 metros — 4:000$ — Para os seguintes animaes de qualquer paiz: — Handicap — Gravatá 56, Servando 56, Uberaba 56, Code 54, Ulises 54, Itararé 52, Póde Ser 50, Caruaru' 50, Xareo 50, Prazeres 50, Tops 50, Picarillo 48, Curacó 48 e Berthe 46.

Premio "Ultraje" — 2.200 metros — 4:000$ — Para os seguintes animaes — Pesos especiaes.

Royal Car 56, Pommery 56, Guante 54, Huno 54, Gringazo 53, Ugolino 52, Uadi 51, Funchal 50, Jandaya 49 e Palospavos 48.

AVISO

A commissão de corridas torna publico que as inscripções das corridas de sabbado e domingo proximos, serão encerradas conjuntamente, hoje, ás 18 horas, ficando ainda reservado o direito de alterar os premios de uma corrida para a outra, mantendo a dotação das chamadas acima.

Encerra-se, hoje, o prazo, já prorogado, do recebimento do 1º forfait de 1|2 % dos animaes inscriptos no premio classico "Vieira Souto", a realizar-se em 19 do corrente.

DERBY CLUB

Carinho obteve um bonito triumpho no grande premio "Rio de Janeiro

Com uma concurrencia pouco commum, como ha muito não se notava no hippodromo do Itamaraty, o Derby-Club realizou, ante-hontem, uma das suas mais importantes festas.

O movimento das apostas, embora não registrasse a total previsto pelos partidarios intransigentes da sociedade, foi, como previramos, bem melhor que os das ultimas reuniões.

E como observamos ainda, esse resultado não foi materialmente risonho ao Derby-Club, uma vez que os prejuizos se verificaram attingindo os desta reunião a uma dezena de contos.

Se bem que melhor do que os anteriores, a regularidade do meeting não foi completa.

Devemos mencionar alguns partidos durante as carreiras, o facto de uma estupida aggressão ao jockey A. Munhoz por parte de um popular qualquer, que entendeu ter sido prejudicado o cavallo Calepino pela egua Gambetta, que venceu de ponta a ponta e da qual o cavallo paulista não esteve proximo um só momento durante o percurso e mais ter sido corrido o ultimo pareo já noite fechada.

Quanto á aggressão, não merece ella commentarios. Sem partidarismos, porque não vale duas linhas, achemos apenas o facto ridiculo e nada mais.

Agora, porém, impõe um registro especial a hora em que foi disputada a ultima carreira. Estava completamente escuro. Viu-se Ronquido partir na frente e no final apenas Boyero, de pello tordilho, destacou-se na chegada ficando a classificação do segundo ao criterio do juiz de chegadas, que assim dispoz dos interesses do publico.

E' triste noticiar que isso haja succedido em uma reunião de sete carreiras, iniciada ás 13,45 quando, na mesma tarde, começando a sua festa ás 13,10, com oito premios, o Jockey Club, alcançando um movimento de apostas de quasi o dobro, deu por finda a sua reunião, observando, rigorosamente, o horario determinado.

O Grande Premio "Rio de Janeiro", a prova basica da tarde e para a qual se achava voltada toda a attenção dos "habitués" do Itamaraty, foi ganho, com grande facilidade, pelo cavallo Carinho, um filho de Kepplestone e Aladyr.

Secundou o pensionista de Osvaldo Feijó a sua companheira de blusa, Carinhosa, dirigida pelo aprendiz Raul Ferreira.

Domingo Suarez, que pilotou o vencedor, dirigiu, ainda, Gallipoli, no pareo "Dr. Frontin".

Esses dois triumphos valeram ao "Cabito" grandes applausos.

As outras victorias foram obtidas por Braulio Cruz Junior, com Prestigioso e Kodack, este na 3ª prova "Criação Brasileira"; Andrés Munoz, com Gambetta e Boyero, e, finalmente, Salustiano Baptista e Leopoldo Benites empatados, com Sem Temor e Ebro.

Antes da realização do Grande Premio foram entregues aos srs. Cleantho Jacuiricá e J. L. Costa Pereira, duas medalhas de prata, como detentores da taça "Condessa Paulo de Frontin", em 1930 e 1929, respectivamente, pela "Gazeta de Noticias" e "Diario Carioca".

O movimento geral das apostas foi apenas de 174:046$000 e o resultado technico da reunião foi o seguinte:

1ª carreira — Seis de Março — 1.500 metros — 3:000$ — 1º Prestigioso, tordilho, 5 annos, Pernambuco, Kitchner — Odessa, do sr. Francisco Pereira dos Santos, jockey Braulio Cruz, 5? kilos. 2º Kerensky, A. Munoz, 53 kilos; 3º Alvorada, S. Batista, 51 kilos.

Correram mais: Deauville, J. Escobar 50; Famoso, D. Suarez, 53; Mariposa, A. Carvalho, 49. Tempo: 97 3|5. Ganho facil por tres corpos, o 3º a corpo e meio. Rateios: vencedor, 22$300; dupla 12, 76$500; placés: 11$400, 11$700 e 18$800. Apostas: réis 11:128$000.

2.ª carreira — "Itamaraty" — 1.609 metros — 3:000$000 — 1.º, Gambetta, castanha, 7 annos, S. Paulo, Light Heartd — Galloping Girl, do sr. Oswaldo Gomes Camisa, jockey Andrés Munoz, 50 kilos; 2º, Calepino, R. Ferreira, 50; 3º, Riachuelo, A. Rodrigues, 51.

Correram mais: Elcá, J. Escobar, 50; Guaporé, E. Oliveira, 53, Itabira, L. Souza, 51. Tempo: 105 4|5. Ganho firme por tres quartos de corpo; o 3º a egual distancia. Rateios: vencedor, 32$500; dupla 12, 13$500. Placés: 10$, 10$000 e 10$000. Apostas, 19:016$000.

3ª carreira — "Criação Brasileira" — 1.000 metros — 5:000$ — 1º, Kodack, alazão, 3 annos, São Paulo, Aymestry-Lady Love, do sr. Adolpho Soares, jockey Braulio Cruz, 53 kilos; 2º, Massiço, S. Batista, 53; 3º, Kellog, L. Benites, 53.

Correram mais: Java, D. Suarez, 52; Kleops, A. Gonçalves, 51; Savana, A. Lantmann, 51. Não correu Paganini. Tempo: 63". Ganho firme por corpo e meio; o 3º a um corpo. Rateios, vencedor, 105$200; dupla 14, 371$400. Placés: 16$300 e 12$000. Apostas: 18:580$000.

4ª carreira — "Progresso" — 1.609 metros — 3:000$ — Primeiros, empatados, Sem Temor, castanho, 6 annos, S. Paulo, Sin Rumbo-Janina, do sr. C. Moreira, jockey Salustiano Batista, 52 kilos; Ebro, castanho, 5 annos, Rio Grande do Sul, Crucero-Ruth, do sr. Arthur Machado de Castro, jockey Leopoldo Benites, 57 kilos. 3º, Zezé, J. Mesquita, 49.

Correram mais: Sottéa, O. Coutinho, 50; Encantadora, J. Miranda, 50; Alpino, A. Munos, 49. Tempo: 103 4|5. Empate; o terceiro a dois corpos. Rateios: Sem Temor, 13$700; Ebro, 12$100: dupla 12, 24$300. Placés: 13$500, 13$100 e 21$300. Apostas: réis 28:060$000.

5ª carreira — "Dr. Frontin" — 1.800 metros — 4:000$ — 1º, Gallipoli, castanho, 6 annos, S. Paulo: Testaferro, Galloping Girl, do sr. O. G. Camisa; jockey Domingo Suarez, 53 kilos: 2º, Aveiro, A. Rodrigues, 53; 3º, Burby, G. Cunha, 51.

Correram mais: Guapo, L. Benites, 52; Campo Grande, S. Batista, 53; Silles, B. Garrido, 49; Congo, J. Mesquita, 51; Cardito, A. Gonçalves, 51. Não correu Gentleman. Tempo: 116". Ganho por dois corpos; o 3º a tres corpos. Rateios: vencedor, réis 20$700: dupla 13, 26$900; placés: 12$500, 12$400 e 14$100. Apostas: 32:718$000.

6ª carreira — Grande Premio "Rio de Janeiro" — 2.500 metros — 20:000$ — 1º, Carinho, castanho, 4 annos, São Paulo; Kepplestone — Aladyr, do sr. Constantino Pinto Coelho, jockey Domingo Suarez, 54 kilos. 2º, Carinhosa, R. Ferreira, 52; 3º, Timoneiro, A. Rodrigues, 54; 4º, Valentão, S. Baptista, 54.

Correram mais: Cirrus, L. Benites, 54: Amizade, G. Cunha, 52; Crepusculo, A. Gonçalves, 54; Ginete, A. Munoz, 54; Clora, P. Baptista, 51.

Não correu Flava.

Tempo: 162" 2|5.

Ganho facil por tres corpos; o 3º a meio corpo — rateios: vencedor, 30$300; dupla 23, 451$700.

Placés: 23$100 e 13-200. Apostas: 41:654-.

7º pareo — "Excelsior" — 1.609 metros — 3:000- e 300- — 1º, — Boyero, m., tordilho, 5 annos, Argentina, por Barragan e Huela Ale, do sr. Eduardo de Menezes Filho, jockey André Munhoz, 53 kilos; 2º, Cruzador, A. Rodrigues, 52 kilos; 3º, Ben-Hur, Benites, 52 kilos.

Correram mais: Azulado, Roody e Ronquido.

Tempo: 104" 2|5.

Rateios: 1º, 91$100; dupla, rs. 199$700; placés: 22$400, 18$200 e 84$600.

Apostas: 23:278$.

Os concursos do Jockey Club

Beeting — Empataram os portadores dos talões 4459 — 6087 — 6712 — 6772 — 7299 — 7299 — 8130 — 8342 — 8609 — 8773 — 8931, cabendo a quantia de réis 1:862$, a cada um.

Simples — Com quatro pontos foram vencedores os portadores dos talões 628 — 652 — 656 — 691 — 697 — 728 — 783 — 5902 — 5920 — 5922 — 5934 — 5947 — 5963 — 5968, cabendo 155$ a cada um.

Duplo — Com 13 pontos foram vencedores os portadores dos talões 310 — 4219 — 4236 — cabendo 889$ a cada um.

O Betting do Derby

Os talões vencedores foram os seguintes:

Sem Temor — Galipolli — Carinho — 1, 1, 3.

Talões: 47 — 50 — 92 — 105 — 205 — 216 — 286 — 350 — 526 — 622 — 760 — 890 — 1010 — 1014 — 1032 — 1116 — 1134 — Total: 17.

Ebro — Gallipoli — Carinho — 2, 1, 3.

Talões: 43 — 97 — 106 — 137 — 140 — 221 — 227 — 300 — 335 — 337 — 347 — 415 — 417 — 455 — 471 — 498 — 519 — 528 — 540 — 541 — 550 — 603 — 615 — 644 — 690 — 709 — 746 — 764 — 771 — 802 — 803 — 804 — 805 — 806 — 810 — 812 — 836 — 840 — 927 — 934 — 959 — 1020 — 1030. Total 44.

Os concursos do Jockey Club

A Commissão de Corridas do Jockey Club avisa a todos aos quaes possa interessar que os seus concursos, quer simples, duplos, betting ou accumuladas são feitos exclusivamente em sua séde, não existindo para esse fim agente de qualquer natureza, como acaba de chegar ao seu conhecimento.

Derby Club

O JULGAMENTO DA REUNIÃO DE DOMINGO

Reune-se hoje a directoria do Derby Club afim de julgar a sua ultima reunião.

O concurso entre chronistas promovido pelo Jockey Club

Com o resultado das duas ultimas corridas de 4 e 5 deste mez, no Jockey Club, a classificação dos chronistas concurrentes ao concurso de palpites promovido pela veterana, passou a ser a seguinte:

1	Raul Gonçalves	39—61
2	Velho da Silva	39—60
3	Octavio Ribeiro	38—60
4	Oscar Medeiros	36—59
5	Alberto Smith	31—55
6	Carlos Carvalho	36—54
7	Adjalme Corrêa	34—53
8	Sylvio Fayão	34—51
9	Alfredo Ford	32—50
10	Mauro Coimbra	31—50
11	Eurico Carvalho	35—49
12	Nestor Costa Pereira	31—47
13	Wladimir Santos	30—46
14	A. A. Campos	29—46
15	Manfredo Liberal	28—45
16	Homero Campista	28—45
17	Avelino Dias	27—44
18	Eduardo Motta	27—40
19	Heitor Oliveira	29—39
20	Roberto Macedo	25—33

A 4ª competição da taça "Correio da Manhã" foi vencida pelo Tieté que marcou 48 pontos sobre 47 do Fluminense

O Celta, de Vigo, derrotou o Vasco da Gama por 2 x 1

No terceiro encontro de sua excursão, disputado ante-hontem, em Vigo, contra o Celta F. C., o Vasco da Gama soffreu sua segunda derrota, na Europa.

O team vencedor do Vasco da Gama já esteve, aqui, na America do Sul, tendo representado papel bem mediocre, de que todos estão lembrados.

Por isso mesmo, aqui, se tinha como quasi certa a victoria do Vasco da Gama.

As previsões optimistas falharam.

O club carioca, rezam as noticias chegadas, perdeu porque jogou peor do que o adversario.

A nós não nos causou surpresa.

Em repetidos topicos, temos accentuado os erros e as imprudencias, commettidas pela delegação do Vasco da Gama, mostrando a desorientação technica, que só pode dar em resultado o que estamos commentando.

Engenho de Dentro x Olaria

1 X 3

Conforme era ansiosamente esperado, realizou-se domingo, no campo do Engenho de Dentro A. C., o encontro supra, o qual era o melhor do dia, em vista da collocação do Olaria, que vem occupando a leaderança da tabella.

O jogo foi todo intercortado de incidentes.

No primeiro meio tempo, houve um grande conflicto, resultante do modo incorrecto de agir do keeper do Olaria, o jogador Amaury. Os deanteiros locaes vão á frente em bella combinação. Waldemiro centra e Antonio, escorando, entra licitamente, sendo jogado ao chão, pisado e esbofeteado por Amaury.

A assistencia invade o grammado e a contenda é suspensa seguramente por 10 minutos, recomeçando até o fim sem mais anormalidades.

Todos estes factos lamentaveis, que não só nodoam como desmoralizam, devem-se á pessima actuação do arbitro, sr. Alkindar Lisbôa, do Confiança, cuja incompetencia, alliada á falta de energia, prejudicou enormemente o desenrolar da partida.

Foi tão desastroso o actuar do juiz, que pomos em duvida os seus conhecimentos das regras do association.

O jogo transcorreu com ataques de ambas as equipes, durante todo o transcurso do mesmo, vencendo o Olaria A. C. por 3 x 1, pontos marcados por Aragão 2 e Horacio, 1. O tento do quadro vencido foi feito por Joaquim.

Os quadros disputantes obedeciam á seguinte organização:

Olaria A. C.:

Amaury, Nicanor e Campos; Theodomiro, Mamão e Oswaldo; Horacio, Rubens, Vieira, Aragão e Nico.

Engenho de Dentro A. C.:

Allemão, Christovão e Virada; Rubem, Edgard e Guina; Waldemiro, Lilino, Angelo (Castilho 2º tempo), Antonio e Joaquim.

No jogo dos segundos quadros ainda venceu o Olaria, por 2 x 1.

Padilha e Pughsi foram os maiores marcadores de pontos para as suas cores

Os dois "cracks" do athletismo nacional, Sylvio Padilha, o grande corredor sul-americano, e Domingos Puglisi, foram os athletas que maior numero de pontos conquistaram para as suas côres.

Cada um fez 5 pontos nas provas que se especialisaram, respectivamente 110 e 400 barreiras, e 400 e 800 rasos.

No revezamento Padilha alcançou mais 1,25, ao passo que Puglisi fez sómente 0,75.

Assim, o tricolor obteve 11,25 e o tietéano 10 e mais 0,75.

Resultados dos jogos de domingo em diversas ligas e 2ª divisão da Amea

Deram os seguintes resultados os diversos jogos de domingo:

NA 2ª DIVISÃO

Olaria, 3 x Engenho de Dentro, 2.
Confiança, 2 x Modesto, 1.
Everest, 6 x America, 2.
Argentino, 5 x Central, 2.
Mackenzie, 2 x River, 1.
Municipal, 4 x Anchieta, 1.
Mavillis, 4 x Bandeirantes, 2.

NA LIGA METROPOLITANA

Boa Vista, 5 x Sudan, 2.
Fidalgo, 4 x Esperança, 0.
Campinho, 2 x S. José, 1.
Oriente, 3 x Deodoro, 2.

NA LIGA BRASILEIRA

Mauá, 1 x Jardim, 0.
União, 2 x S. Manoel, 0.
Ideal, 2 x V. Carvalho, 0.

NA ASSOCIAÇÃO CARIOCA

Adelia, 3 x Sul America, 2.
Pelotas, 1 x Victoria, 1.

O inicio do torneio dos terceiros teams

OS RESULTADOS DE DOMINGO

Iniciou-se domingo, o torneio dos terceiros teams, que deu os seguintes resultados:

Vasco, 2 x S. Christovão, 1.
America, 4 x Brasil, 3.
Botafogo, 0 x Bomsuccesso, 0.
Andarahy, 4 x Fluminense, 2.
Flamengo, 3 x Carioca, 2.

Ultrapassou á mais optimista expectativa a brilhante competição athletica entre clubs cariocas e paulistas

Realizaram-se, ante-hontem, em São Januario, com exito admiravel as provas finaes da competição athletica, entre clubs cariocas e paulistas, em disputa da "Taça Correio da Manhã", em boa hora, instituida por nossos collegas, visando o maior desenvolvimento desse sport, entre nós.

Os resultados technicos obtidos foram esplendidos.

Dois "records" sul-americanos batidos: Sylvio Padilha, cobrindo os 400 metros, sobre barreiras, em 54" 2|5, e Lucio da Costa, saltando em vara, 3 ms., 91.

Foram vencidos, tambem, tres "records" brasileiros: Sylvio Padilha, correndo os 110 metros, sobre barreiras, em 15" 2|5; Domingos Puglisi, cobrindo os 400 metros rasos, em 49" 1|5, e João de Deus Andrade, vencendo os 5.000 metros, em 16',13" 4|5.

Nos 100 metros rasos, Ivo Sellovicz, egualou o "record" brasileiro, em 10" 4|5.

Os feitos desses athletas são extraordinarios, demonstrando o progresso seguro, que o athletismo vae conseguindo entre nós.

Sem desmerecer nos demais, é de justiça salientar-se o papel brilhantissimo de Sylvio Padilha, actualmente em fórma impeccavel, e que se impõe á admiração geral como um de nossos athletas mais perfeitos.

Por tudo isso, a competição athletica de ante-hontem, ultrapassando a mais optimista espetactica foi mais um triumpho esplendido para o athletismo brasileiro.

OS RESULTADOS GERAES

CORRIDA DE 110 METROS SOBRE BARREIRAS

1º logar: Sylvio Magalhães, do Fluminense; 2º logar: Aldo Travaglia, do Paulistano; 3º logar: 81, Antonio Giusfred, do Esperia; 4º logar: 93, Carlos Reis Junior, do Flamengo. Tempo: 15" 2|5, superior ao record brasileiro de 15" 3|5, que pertencia ao proprio Sylvio Padilha.

ARREMESSO DO PESO

1º logar: 128, Rolf Sanger, do Tieté, distancia, 12m.865; 2º logar: 181, Franz Paquié, do Fluminense, distancia, 12m.619; 3º logar: 49, Aldo Travaglia, do Paulistano, distancia, 12m.540; 4º logar: 97, José Candido de Souza Filho, do Paulistano, distancia, 12m.210.

CORRIDA DE 100 METROS

1ª preliminar — 1º, 54, Arnaldo Ferrara, do Paulistano.

2º, 116, Edmundo Dias, do Tieté.

Tempo: 11" 1|5.

O athleta Mario Marques, do Vasco da Gama, não completou o percurso por ter contundido um musculo da perna, proximo á chegada e quando já havia dominado todos os adversarios.

2ª preliminar — 1º logar: 152, José Xavier de Almeida, do Vasco da Gama.

2º logar — 218, Hans Harling, do Germania.

Tempo: 11".

3ª preliminar — 1º logar: 120, Iva Sallowiez, do Tieté.

2º logar: 198, Milton Eloy Vaz, do Fluminense.

Tempo: 11".

Final — 1º logar: 120, Ivo Sallowiez.

2º logar: 152, José Xavier de Almeida, do Vasco da Gama.

3º logar: 218, Hans Harling, do Germania.

4º logar: 54, Arnaldo Ferrara, do Paulistano.

Tempo: 10" 4|5, egual ao "record" brasileiro.

SALTO EM ALTURA

1º logar: 71, Lucio de Castro, do Paulistano, altura: 1m.80; 2º logar: empatados, 148, João Corrêa da Costa, do Vasco da Gama, e 61, Cyro Falcão, do Paulistano. Altura: 1m.75; 4º logar: empatados, 124, Nelson Lorenzi e 127, Pericles Sampaio, ambos do Tieté. Altura: 1m.70.

CORRIDA DE 400 METROS

1º logar: 113, Domingos Puglisi, do Tieté; 2º logar: 51, Alfredo Colombo, do Paulistano; 3º logar: 173, Armando Bréa, do Fluminense; 4º logar: 172, Antonio Rocha, do Fluminense.

ARREMESSO DO DISCO

1º logar: 112, Bento Camargo, de Barros, do Tieté, distancia: 38m.590; 2º logar: 189, Antonio Dias Branco, do Tieté, distancia: 38m.515. 3º logar: 77, Salvio Amaral Filho, do Paulistano, distancia, 37m.240.

SALTO EM DISTANCIA

1º logar: 178, Clovis Figueiredo Raposo, do Fluminense, distancia, 6m.775; 2º logar: 61, Cyro Falcão, do Paulistano, distancia, 6m.75; 3º logar: 62, Eugenio Naschold, do Paulistano, distancia, 6m.56; 4º logar: 210, Dietrich Gerner, do Germania, distancia, 6m.455.

CORRIDA DE 1.500 METROS RAZOS

1.º logar — 189 João de Deus Andrade, do Fluminense F. C. 2.º logar — 179 Francisco Benedetti, do Fluminense. 3.º logar, 55 Arthur Queiroz Telles, do Paulistano. 4.º logar — 105 Adrião Alves Nunes, do Tieté. Tempo: 4' 10" 1|5.

REVEZAMENTO DE 400 METROS (4 x 100)

1.º logar — Fluminense, com a seguinte turma: Arthur Serpa, Milton, Eloy, Hermano, Artigas e Raymundo Paerler. 2.º logar — Tieté, com a seguinte turma: Edmundo Pires, Germano Naschold, Ary Leuenroth e Ivo Sallowicz. 3.º logar — Vasco da Gama, com a turma seguinte: Adalberto Ferreira, Humberto Cesar Martins, Miguel José de Britto e José Xavier de Almeida. 4.º logar — Paulistano, com a turma seguinte: Arnaldo Ferrara, Carlos Barreto, Cyro Falcão e Cruzeiro Naschald. Tempo: 43" 3|5.

SALTO COM VARA

1.º logar — Lucio de Castro, do Paulistano — altura: 3m,91 — "record" sul-americano. 2.º logar — Carlos Joel Nelli, do Paulistano — altura: 3m,66. 3.º logar — Empatados — Armando Milano e João Corrêa da Costa, do Vasco da Gama; e Nelson Faucon, do Tieté — altura: 3m,36.

CORRIDA DE 400 METROS SOBRE BARREIRAS

1.º logar — Sylvio Magalhães Padilha, do Fluminense; 2.º logar — Carlos Reis Junior, do Flamengo. 3.º logar — Mario Ferla, do Paulistano. 4.º logar — Oscar Kun, do Tieté.

Tempo: 54" 2|5, superior ao "record" sul-americano, de 54" 4|5, que Sylvio Padilha conseguiu registar, recentemente, no Campeonato Latino-Americano.

ARREMESSO DO DARDO

1.º logar — 210 Dietrich Gerner, do Germania. Distancia: 52m.,50. 2.º logar — 119 Ignacio Zuasnaber, do Tieté. Distancia, 50m.,305. 3.º logar — 118 Germano Naschold, do Tieté. Distancia, 50m.,080. 4.º logar — 64 Guilherme Catramby Filho, do Paulistano. Distancia: 48m.,130.

CORRIDA DE 200 METROS

1.º logar — Jose Xavier de Almeida, do Vasco da Gama. 2.º logar — 218 Hans Harling, do Germania. 3.º logar — Arnaldo Ferrara, do Paulistano. 4.º logar — 118 Germano Naschold, do Tieté. Tempo: 22" 4|5.

CORRIDA DE 800 METROS

1.º logar — Domingos Puglisi, do Tieté. 2.º logar — Armando Bréa, do Fluminense. 3.º logar — 63 Farid Chede, do Paulistano. 4.º logar — Dietrich Gerner, do Germania. Tempo: 1'58" 3|5.

CORRIDA DE 5.000 METROS

1.º logar — João de Deus Andrade, do Fluminense. 2.º logar — Salim Maluf, do Tieté. 3.º logar — 70 Jorge Tinel, do Paulistano. 4.º logar — 110 Ariovaldo de Almeida, do Tieté. Tempo: 16'18" e 4|5, superior ao "record" brasileiro de 16'23" 1|5, que Maurillo de Araujo, do Voluntario da Patria, de São Paulo, ha pouco conseguiu.

REVEZAMENTO DE 1.600 METROS (4 x 400)

1.º logar — Fluminense, com os seguintes athletas: Maia, Karl Mahr, Artigas e Padilha. 2.º logar — Tieté, com a seguinte turma: Franklin, Germano Naschold, Oscar Kum e Puglisi. 3.º logar — Flamengo, com os seguintes athletas: Mascarenhas, Cordeiro, Reis e Jamacaru'. 4.º logar — Paulistano, com a seguinte turma: Eugenio Naschold, Paulici, Balario e Colombo.

Tempo: 3' 25" 1|5.

A CONTAGEM FINAL

Foi esta a contagem dos pontos:

Tieté — 48 pontos.
Fluminense — 47 pontos.
Paulistano — 45,5 pontos.
Vasco da Gama — 14,5 pontos.
Germania — 13 pontos.
Flamengo — 8 pontos.
Esperia — 2 pontos.

A voronofização dos cafés baixos

(Continuação da 1ª pagina).

morphologica o vacuolo cytoplasmico perde sua agua, por diffusão através o protoplasma parietal e membrana cellular. Devido á elevação de temperatura provocada pela empilhagem da saccaria e á fermentação, apparecem no cytoplasma contas de gotinhas de oleo concreto, signal de degeneressencia, orientadas na direcção dos pontos de saida.

Os oleos concretos (não os aromaticos) antes localizados nos vacuolos protegidos por uma parede de cellulas parenchymatosas atravessam as membranas protoplasmicas localizando-se nas partes suborisadas de endoderma, dirigindo-se, como antes dissemos, na proximidade de grandes vacuolos cytoplasmicos. Os oleos volateis (aromaticos) diffundem em todos os sentidos e acabam dissolvendo-se nos pontos de concentração dos oleos concretos.

Os oleos concretos "ranzem" devido á seccagem imperfeita dos grãos, á empilhagem demorada, á temperatura e á infecção de fermentos, e os cafés perdem o aroma, o paladar, elles serão "ranços e acidos".

Este é em resumo, e em palavras "difficeis" o nosso processo de putrefazer cafés, perdão, de seccagem e conservação".

Já dissemos que as saidas ou concentrações de oleos concretos, e dos oleos essenciaes nelles dissolvidos, coincidiam sempre na vizinhança de grandes vacuolos cytoplasmicos, ora claro e que, sendo estes os centros motores da "reproducção", e sendo submettido a um processo degenerativo, têm elles de morrer, e de facto os grãos de cafés nestas condições perdem o poder germinativo.

A rêde cellular chromatica é periferica, os elementos chlorogenicos antes fixados nas membranas dos nódulos emigram para alguns nós da rêde parietal formando raros pseudo-nucleos chromaticos. E a côr dos taes cafés fica alterada. Eis o café "baixo", ranzo acido, enfeiado.

Vamos, agora, "regenerar" por processos psysio-chimicos esses grãos; as cellulas morreram e nos é licito apenas falar em processos de physica e de chimica, taes como calor, pressão, lavagens, desacidificação, oxydação, osmose, etc.

Uma lavagem, em solução alcalina forte, ou em hypochlorito de sodio, ou em solução de acido chromico ou no liquido de Schulze (acido nitrico e chlorato de potassio) servirá para dissolver as exhudações do oleo concreto ranzido preparar a cutina, para absorver e vehicular agua ás cellulas plasmolysadas. Um banho em agua ou melhor em liquido izotonico apropriado fará com que as cellulas, se bem que plasmolysadas, absorvem agua e impeçam a emigração do que fica de oleos concretos e essenciaes (aromaticos) nos grãos. O calor ou compressão, ou ambos, podem servir de agentes acceleradores.

Injectar o "chlorogenio"? (isso é mais difficil). Para sermos mais praticos, preparamos um banho tintorial qualquer, digamos com azul naphytyleno em crystaes e verde acido JEEE (P.)

Para acabar teremos de "estabilizar" taes melhoras, e isso vamos obter lacrando os poros cuticulares por meio de cêras, soluções bichromatadas insoladas ou quaesquer outros meios apropriados, entre mil que ha.

E' verdade, tinha esquecido, na pressa de "rejuvenescer" o café baixo, de dizer que, para liberar e enaltecer os oleos essenciaes (aromaticos) dos grãos, temos de "oxygenar" seja por meio de "azone" ou, o que custa menos, é mais pratico e menos complicado, por meio de oxygenio electrolytico, servindo-nos do calor como ao colorador e da agua como vehiculo. Esta é pratica antiga e corrente.

As membranas vegetaes seccas são impermeaveis aos gazes, mas se deixam atravessar desde que os gazes se acham em solução na agua. O poder de absorpção differe conforme os gazes, assim o oxygenio passará em quantidades de apenas 3 °|° de que passaria de acido carbonico e o azoto passa apenas na proporção de 1,5 °|°. E como a passagem dos gazes através das membranas é independente da passagem do dissolvente, podemos oxydar e desplamolysar no mesmo tempo, ou bem desplamolysar antes e oxydar depois.

O processo é possivel, e até facil, engenhoso, talvez praticavel.

Digo talvez praticavel porque tudo depende dos mercados consumidores, se bem que familiarizados com "oxygenações" e "hydrogenizações", até em processos de rejuvenescimentos de velhas sogras, aceitarão o processo como sendo bio-chimico ou puramente physio-chimico; se viavel ou defendavel.

No Brasil, ha tantas morceninhas bonitas, e o meu amigo Jocá acabou no hospicio por ter tratado de remoçar a velha sogra. Por que não tratamos melhor de produzir cafés bons do que nos atolarmos sempre mais e mais na desconfiança que os consumidores de lá de fóra têm de nossos cereaes, de nossos cafés? Tratemos o mal pela origem e tudo irá bem. Viremos para o lado de querer mostrar "midi a quatorze heures" e teremos sempre maiores prejuizos.

PRODUZIMOS TYPOS SUPERIORES

Terminando, disse-nos o nosso entrevistado:

"Os nossos cafés, sem mais outra coisa que seccando-os criteriosamente, vencerão qualquer concurrencia, em qualidade e preço. A seccagem é tudo num paiz tropical. Durante a guerra tivemos muitos lotes de cereaes encrencados devido á falta de seccagem.

A solução unica do magno problema consiste em cada fazenda possuir uma pequena installação de seccagem artificial, por ar filtrado e aquecido, servindo de combustivel a propria casca de café. Em 1915, quando numa companhia fabricava uma machina de beneficiar café, estudei a possibilidade de adaptar a taes machinas um dispositivo para a seccagem do café e cereja, que depois de passar na machina forneceria os grãos que passariam por uma segunda seccagem em dispositivo de contra corrente de ar quente e frio alternativamente. Movido pelo mesmo motor da machina de beneficiar obter-se-ia na propria fazenda café seccado criteriosamente com menor dispendio de mão de obra que de costume.

Em grandes centros productores deveriam existir installações de "seccagem por vacuo a baixa temperatura", 55 a 60 graus, e assim se obteria que os cafés guardassem seus aromas, seu aspecto bonito, suas qualidades intrinsecas e extrinsecas superiores, que unidamente com o baixo custo de producção, peculiar á nossa lavoura, bateria qualquer concurrencia estrangeira.

O meu modo de pensar, que isso me seja perdoado, é que não devemos fazer "cirurgia" plastica" e remoçar velhas sogras num paiz onde temos tantas morenas bonitas; nem devemos nos preoccupar com a regeneração de cafés baixos quando dentro de um ou dois annos poderemos offerecer aos consumidores, cafés "naturalmente superiores", aromaticos, suaves.

Que os fazendeiros adoptem as exigencias dos consumidores, desde que elles não queiram adaptar-se aos vossos "cafés baixos".

O problema da seccagem racional resolve a difficuldade do café, como algures resolveu a dos cacáos e outros productos aromaticos.

Que se beneficie os cafés, adoptando pequenas installações de seccagem racional, installações estas que não custam caro e poupam mão de obra. Eis a verdade na solução para relevar a fama perdida dos cafés.

Eis a solução para alcançar melhores preços para os cereaes, o cacáo, o milho e muitos outros productos de exportação. O resto é conversa".

O FERENCVAROS VENCEU O PALESTRA ITALIA POR 3 X 2!

E os nossos não estavam lá...

Os hungaros obtiveram, em S. Paulo, a sua primeira victoria, ante-hontem.

Venceram o Palestra, por 3 x 2, após um jogo bem disputado.

Segundo o competente technico footbollistico, sr. Leopoldo Sant'Anna, proprietario dum grande periodico na Paulicéa, que até hontem não sabiamos se existia, os cariocas atrapalharam os paulistas no jogo São Paulo-Rio x Ferencvaros e que, se não fossem elles, o score teria sido de 12 ou de... 3 x 2, como ante-hontem.

Esse provinciano não perdeu ainda a mania de se metter comnosco e procurar, com a sua literatura, nos depreciar.

Maior valor têm os que são combatidos por mentalidades dessas.

Cada vez que elle perde tempo e estraga tinta e papel para nos criticar, ficamos mais convencidos que somos os melhores, pois que é isso a sua magua.

Porém, se elle não fizer isso, "cadê" leitor para o seu pasquim?

Ao menos, terá sempre titulos espalhafatosos que furtarão ao incauto leitor paulista o seu nickel.

E é por isso que a rivalidade exaggerada entre os dois principaes centros esportivos do Brasil nunca cederá ante a evidencia dos factos e nem fica no limitado espaço de tempo duma partida.

E' porque tem homens como esse, que faz jornalismo de aldeia, numa capital como São Paulo.

Nem o 24 de Outubro pôz elle de lado!

Fóra com elle!

FINALMENTE, PARECE QUE DESTA VEZ A COISA VAE!...

Assobrab deve lutar no sabbado

O "Pequerrucho", o mais popular dos nossos pugilistas, vae, finalmente, reapparecer em nossos "rings".

Deve elle lutar no proximo sabbado, com um pugilista paulista, na reunião que o empresario Mêndes faz realizar naquelle dia, no estadio Riachuelo.

Ha tantos mezes afastado do "ring", Jóe tem deixado seus "fans" em grande ansiedade pela sua forma, porém, podemos adeantar que elle é optimo, pois que, apesar de não lutar, Assobrab tem treinado sempre, inclusive treino de "ring".

Essa reunião promette uma assistencia extraordinaria, pois contará com duas pelejas "finaes".

A de Jóe, em 10 "rounds", e a de Rodrigues, que tambem não tem assentado o adversario.

O Bangú derrotou o seleccionado "b" da Amea

O Bangu' venceu, ante-hontem o jogo com o seleccionado "B" da Anea, por 2 x 1.

O quadro vascaino vae jogar a "revanche" com o Celta

Após o insuccesso de ante-hontem, ficou combinado que seria disputada a partida "revanche", entre o Vasco da Gama e o Celta, de Vigo.

Provavelmente ella será disputada amanhã.

Quer possuir uma apolice-renda de seguro de vida d'"A Equitativa"? O DIARIO CARIOCA vae distribuir uma entre os valiosos premios do seu sorteio, que ascendem a um total de cincoenta contos.

OCCASIÃO

Vende-se por 16 contos, um optimo terreno em Petropolis, com 407m2, fazendo frente para a Avenida Central. Informações: Sala 1204 — Edificio d'"A Noite".

CONVENIENCIAS

O leitor do "Diario Carioca" deve procurar diariamente nesta secção o artigo que lhe convém.

—:— —:—

Armazem Boa Esperança

Casa de 1ª ordem em liquidos e comestiveis finos
CHAMPAGNE, LICORES, VINHOS, BISCOITOS
R. Barão da Torre, n. 1^1
IPANEMA
Tel.: 7-2294

CARITAS SOCIAL

A Sociedade "Caritas Social", continuando a interessar-se pela mocidade feminina, communica que possue actualmente maior numero de quartos ao alcance de moças de boa conducta que lhe queiram dar a preferencia.

Trata-se na rua Marquez de Abrantes, 18.

TERRENO NA ESTRADA NOVA DA TIJUCA

[illegible]TEIRO AO N.º 260

Vende-se este terreno com 50 metros de fundos. Está optimamente localizado, passando o bonde por toda a sua frente. A venda poderá tambem ser feita em lotes. Tratar na gerencia desta folha, com o sr. Costa Pereira.

PREDIO NA RUA DESEMBARGADOR ISIDRO

Vende-se solido predio na rua acima com accommodações para familia de tratamento.

Preço, 100 contos de réis, facilitando-se o pagamento. Tratar na gerencia desta folha com o sr. Costa Pereira.

A Joalheria Valentim

vende, compra, troca, faz e concerta joias e relogios, com seriedade; á rua Gonçalves Dias n. 37. Tel.: 2-0094.

Seu terno é velho,

Mande viral-o pelo avesso. Reformam-se e concertam-se roupas. Aceitam-se córtes a feitio: de casemira, 80$000; de brim, 40$000. Rua Lédo, 60 (antiga São Jorge)

Gloria — Alugam-se

Quartos mobiliados com ou sem pensão, por mez ou a diarias. Entrada independente.

Rua Almirante Balthazar, 31.

ESTOFADOR

Precisa-se um bom estofador, á rua General Camara, 137.

GRUTA DO NORTE

Praça Tiradentes, 75.
Não tem Filial
Tel.: 2-8127
Cozinha de 1ª ordem
Preços modicos
Menu' de hoje: Suculento angu Especial mogú a bahiana, Especial mocotó a Portugueza, Cabrito assado c/arroz do forno, Colossal muqueca de garoupa á bahiana, Afamados vatapás e ... ús, e frigideiras de Cyrir... nezes com camarão a moda

FAZENDA A' VENDA

OPTIMO NEGOCIO

Vende-se uma no Districto de S. GERALDO, municipio de Rio Branco, com 80 alqueires mais ou menos em pastos, lavouras de café e capoeirões. Sua divisa pela frente, vem á rua Dr. Celso Machado, localização excellente: duas moradias confortaveis, abastecimento dagua da serra e propria, installações sanitarias completas. Terrenos excellentes para qualquer cultura: 12 casas para colonos; olaria com forno modelo; 34 000 pés de café de 4 a 16 annos.

Mais informações dirigir-se á Luiz Ferreira da Motta, em São Geraldo, Minas. — E. F. L.

PREDIO DA TRAVESSA PATROCINIO

VENDE-SE um com tres quartos, duas salas e demais dependencias, com uma quitanda na frente, tem 7m 1|2 de fundos. Renda: 350$000 mensaes. Tratar na gerencia deste jornal, com o sr. Costa Pereira.

SOBRADO

R. General Camara, 137

Aluga-se um optimo sobrado com boa sala de frente, espaçosa sala de espera, um grande salão e dependencias. Propria para escriptorio de casa importadora ou de representações, pensão ou outro qualquer negocio.

Fica entre Uruguayana e Ourives. Tem telephone installado. Está pintado de novo.

PREDIO DA TRAVESSA ANNA TELLES 212

Jacarépaguá

Vende-se um com tres quartos, duas salas e demais dependencias. O terreno mede 22 metros de fundos; distante 13 minutos da estação de Cascadura. Tratar na gerencia deste jornal, com o sr. Costa Pereira.

LIVRARIA ALVES

RUA DO OUVIDOR, 168
Livros collegiaes e academicos

LOTERIA DO ESTADO DO RIO

SYSTEMA DE URNAS E ESPHERAS
Fiscalizada pelo Governo do Estado — Extracções ás 15 horas

— HOJE —

25:000$000

INTEIRO, 1$600 — MEIO, $800

— SEXTA-FEIRA —

100:000$000

INTEIRO.. .. .. 8$000 DECIMO.. .. .. $800

PAGAMENTOS NA COMP. INTEGRIDADE FLUMINENSE
Rua Visconde do Rio Branco, 499 Nictheroy
— Em frente á estação das barcas

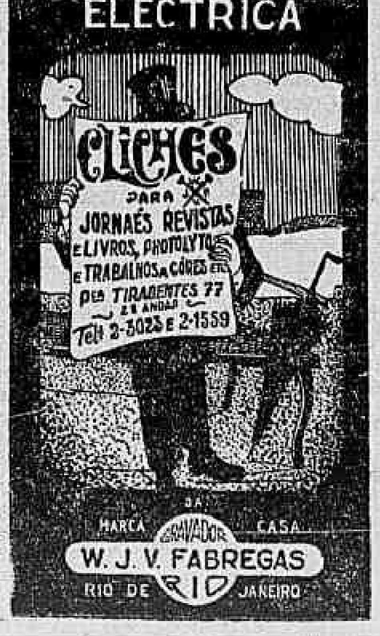

Um curioso apparelho para avisar, evitar e extinguir incendios

A EXPERIENCIA, HOJE, NO CORPO DE BOMBEIROS

Realiza-se, hoje, ás 17 horas, no Corpo de Bombeiros, a experiencia de um invento do coronel Lourenço da Silva e Oliveira, para avisar, evitar e extinguir incendios. Esse apparelho, que é automatico, já tem sido submettido a varias experiencias, todas coroadas do mais completo exito. Trata-se do invento de um brasileiro, merecedor, por isto e pela sua efficiencia, do amparo de quantos se interessam pelos assumptos patrios de real valor.

Um dos premios do novo sorteio do DIARIO CARIOCA é uma excellente "Refrigeradora", da General Electric. Verifique as condições do nosso grande certamen.

No Centro Sergipano

UMA HOMENAGEM A REPRESENTANTE DE SERGIPE NO CONGRESSO FEMININO

Conforme estava annunciada, realizou-se na tarde do dia 5 do corrente a sessão magna de recepção que o Centro Sergipano offereceu á senhorinha doutora Maria Rita Soares de Andrade que, nesta capital, fulgurou como representante da Mulher Sergipana no Congresso Social Feminino.

A doutora Maria Rita foi recebida com uma salva de palmas ao penetrar na séde do Centro.

Aberta a sessão presidida pelo general José Candido Rodrigues, sentou-se á sua direita a festejada sergipana e em seguida a illustrada doutora Maria Luiza Bittencourt, dignissima representante da Mulher Bahiana, junto ao mesmo Congresso.

A' esquerda do presidente occuparam logares, o professor Othão Oliva Costa, secretario do mesmo Centro e dr. João Cabral, orador official.

O general José Candido em primeira saudação á doutora Maria Rita declarou que abria as portas do templo sergipano para receber em seu seio a mais genuina expressão da Mulher Sergipana representada pela sua mimosa e gentil conterranea, hospede desta capital como representante de seu sexo no Congresso Feminino por indicação intellectual de sua terra natal. Disse mais que, o Centro Sergipano sentia-se orgulhoso por ver nelle o anjo mensageiro das saudades patrias e que a gentil patricia deveria ser de hoje em deante considerada entre todos os filhos da saudosa terra e aqui residentes, como o verdadeiro anjo da guarda. Finalmente, diz ainda o general presidente, que abrindo por tal modo as portas do templo sergipano para receber a sua illustrada conterranea, dava a palavra ao orador official dr. João Cabral que de melhor modo traduzirá o sentir do Centro Sergipano.

Levanta-se, então, o mesmo orador que, em brilhante saudação traça o nobre perfil da doutora Maria Rita, pondo em alto relevo o seu talento, dadiva da natureza e cristalizado pelo cultivo que tão esmeradamente soube vencer como doutora formada pela Faculdade de Direito da Bahia, onde foi laureada. Que a doutora Maria Rita como advogada no forum sergipano inscreveu-se no Liceu de Aracajú' para o concurso da cadeira de litteratura, do qual saiu-se com um invejavel brilhantismo, valendo-lhe a nomeação effectiva para regente da mesma cadeira. Na sua brilhante oração o dr. João Cabral eleva-se em arroubos de imaginação, traçando entre flores e perfumes o perfil da graciosa sergipana que ora visita o ponto de concentração dos patricios residentes nesta capital. Entre palmas termina o dr. João Cabral a sua saudação.

Ergue-se, então, a doutora Maria Rita para agradecer as manifestações do presidente do Centro e do orador official. Diz a joven sergipana que os seus patricios são muito generosos recebendo-a de um modo tão captivante que, mesmo não encontra phrases dignas de um agradecimento na altura das saudações ouvidas, mas affirma que tem abertas as portos de seu coração para acolher tão generosas manifestações, principalmente por partirem ellas de seus dignos conterraneos, sendo, ao terminar, saudada por uma incessante salva de palmas.

Em seguida, o general presidente declara que o Centro Sergipano sente-se orgulhoso com a honrosa visita que ora lhe faz a brilhante doutora Maria Luiza Bittencourt, digna representante da Mulher Bahiana perante o mesmo Congresso Feminista. E', então, a doutora Maria Luiza saudada por especiaes manifestações de todos os sergipanos presentes. A manifestada pede a palavra para agradecer as saudações do Centro, traçando algumas considerações sobre topicos do discurso do orador official.

Fala, em seguida, o professor Othão Oliva Costa, e faz o historico do professorado desde os tempos idos, termina saudando a doutora Maria Rita no seu nobre papel de cathedratica da cadeira de literatura no Liceu do Aracaju'.

Pede, igualmente, a palavra, o consocio Osmundo Lima que, em phrases arrebatadoras saúda a sua nobre patricia doutora Maria Rita como exemplo vivo do talento e da elevada cultura que possue.

Serenadas as manifestações pede novamente a palavra a doutora Maria Rita. Diz que uma outra missão lhe traz ao Rio de Janeiro, qual seja a de angariar donativos para a fundação de um Jardim da Infancia na capital do seu Estado, onde os seus patricios ali residentes já abriram os braços e as suas generosas bolsas á tão util instituição. Por isso vem em nome de seus conterraneos appellar para o concurso de todos os sergipanos residentes nesta capital, para a realização de tão util emprehendimento que, de certo, será um forte estaio para a grandeza da nossa terra, pois, serão as crianças de hoje os dirigentes futuros. Uma salva de palmas cobriu as ultimas palavras da mensageira do bem.

O general presidente declara que o Centro Sergipano por sua directoria e seus consocios hypotheca todo apoio á util e generosa propaganda de sua illustrada conterranea, compromettendo-se a extender o mesmo appello a todos os demais sergipanos que aqui honram a terra natal.

Não havendo mais oradores, o presidente encerra a sessão, convidando todos os presentes a tomarem uma chavena de chá.

AINDA O SEGUNDO CONGRESSO INTERNACIONAL FEMINISTA

Embora já encerrado, o Segundo Congresso Internacional Feminista continúa a despertar uma forte celeuma em torno da orientação seguida pela mesa na discussão das theses apresentadas em plenario.

A carta que abaixo inserimos é mais um grito de protesto contra essa orientação.

Assigna-a, a brilhante escriptora Maria Lacerda de Moura, um dos espiritos mais cultos e de grande poder assimilador dos verdadeiros problemas sociaes do momento.

Sua acção no jornalismo tem sido através a sua penna vigorosa, na imprensa do Rio e de São Paulo, um constante brado de alarma contra os que não querem ver e sentir a necessidade urgente de uma obra social mais efficiente e mais elevada.

E profligando o incidente desagradavel que envolveu o nome da sra. Rachel Prado, ella o faz com o seu formoso talento de escriptora, estudando, antes, as suas causas e combatendo os seus lamentaveis effeitos.

A carta da sra. Maria Lacerda de Moura é, pois, um documento que reflecte, a par da sua impeccavel forma literaria, a verdadeira situação do feminismo em face dos problemas sociaes e moraes da actualidade.

UMA CARTA DA ESCRIPTORA MARIA LACERDA DE MOURA Á SRA. RACHEL PRADO

"S. PAULO, 5 de julho de 1931. —Minha amiga Rachel Prado. — Acabo de lêr sua carta e os recortes de jornaes referentes ao 2º Congresso Internacional Feminista.

Tem bem razões quanto á sra. Daltro, a quem tambem presto as minhas homenagens, embora não seja feminista, embora discorde muito da illustre e veneranda professora.

Mas, se eu, individualmente discórdo da nossa Pankurst — não vejo nenhum motivo para della discordar o Congresso Feminista, ha pouco reunido no Rio.

Quanto a mim, sou anti-patriota, anti-militarista, anti-nacionalista, anti-social. Mas, o programma do Congresso era patriota, nacionalista, governista, social, e. até a elle compareceram as chefes da Policia feminina de Londres masculinizadas horrivelmente nos respectivos uniformes. E' interessante e respeitavel — só porque vem do estrangeiro. Nós, brasileiros, temos o culto servil de tudo quanto vem de fóra. A sra. Daltro nunca foi tão ridicula...

Para mim, o facto da mulher ingressar na policia — é qualquer coisa de execravel, ainda mesmo que se rotule essa attitude policial com todos os attributos de philantropia e assistencia, e o que quer que seja.

E' a sociedade burgueza organizana para explorar a intuição e a astucia millenar da mulher, pondo-a a serviço da espionagem e da delação, a serviço de toda a barbaria civilizada.

Mas, reatemos o fio do nosso raciocinio. Havia, pois, no Congresso, havia lugar para o feminismo de Leolinda Daltro.

Justissima, assim, a homenagem á catechista brasileira, á precursora do feminismo no Brasil.

Outros nomes deveriam tambem ser esquecidos — o da condessa Selda Posocka, por exemplo, que tanto auxilio e tanto brilho deu aos primeiros passos feministas, de Bertha Lutz no Rio e foi á precursora do feminismo moderno no Brasil.

Mas, ainda uma vez, não nos desviemos do nosso objectivo.

Seja como fôr, quizessem ou não prestar homenagem á sra. Daltro, o que é certo é que não havia motivo para um ataque pessoal á minha nobre Rachel Prado, em que a grosseria substituiu o arrojo das idéas ou o enthusiasmo dos sonhos.

Lamentavel. Isso prova que a mulher elegante está sempre no mesmo logar... embora todos os Congressos Feministas burguezes da "alta" e da "boa" sociedade.

Soubéra, antes, da demissão da sra. Arroxellas Galvão — a quem muito prezo. Não acompanhei bem os motivos dessa retirada. Aliás, em todos os Congressos ha desintelligencias. Nada mais logico, nada mais natural.

Nunca desapparecerá a tragedia social de ser dois... Onde está o homem... E onde está a mulher, o perigo é mais sério, emquanto a mulher permanecer o que tem sido: o encanto, a graça, a belleza, o "bibelot", o Lulu' n. 1, o animalzinho domestico ou os jarrões dos salões elegantes dos clubs, motivos de risotas e deliciosas ironias de "A Manha" ou dos jornalistas que vão aos Congressos Feministas elegantes — para divertirem-se á custa dos "incidentes" entre as congressistas e para apreciar os altos decotes.

Todos esperam tudo e mais alguma coisa dos Congressos de mulheres elegantes.

Taes desentendimentos nos humilham a todas, inclusive a mim, que lá não fui — graças aos seculos de experiencia... e graças á bondade religiosa, á fé das congressistas, muitas das quaes deveriam ter pedido, com todas as forças, a todos os santos e santas do paraiso, para que eu me não lembrasse de me inscrever, afim de falar no augusto Plenario do Automovel Club.

Certamente eu seria desconvidada...

Naturalmente lá dentro pontificou gente da Associação Brasileira de Educação e da Liga de Defesa Nacional e as portas de novo me fechariam em nome da "boa" sociedade, da moral e dos bons costumes...

Pois, se no Congresso foi vedada, ao que me consta, a discussão de assumptos como eugenia, exame pre-nupcial, educação sexual, neo-malthusianismo, quando em todos os paizes civilizados reunem-se congressos especialmente para tratar do maximo problema humano que é a questão sexual, a eugenia e neo-malthusianismo, — que pensar do pudor das brasileiras que relegam taes problemas a plano secundario ou que abafam as vozes corajosas, dispostas a abordar os themas que de mais perto se relacionam com a emancipação integral da mulher?

São os assumptos escabrosos do moralitheismo pharisaico das burguezas e dos burguezes caridosos e piedosos.

Em pleno seculo XX, um Congresso Feminista que não estuda de perto o problema doloroso da prostituição, porque não é assumpto para ser discutido em o Automovel Club... por senhoras da sociedade..., um congresso que se não preoccupa com o aspecto social da emancipação feminina, por pudor da sacristia, nesse congresso não ha logar para pensadores, para gente humana que penetrou a dor dos opprimidos.

Nos meios latinos, certos espectaculos são só para homens. E' vedada a entrada a senhorinhas e menores.

Eu, respeitando a nossa educação de "Sion" e "Sacré Couer", não quiz forçar as portas do Automovel Club, onde havia tantas senhorinhas, com uma these em torno da educação sexual.

Não quiz escandalizar a muita gatinha de sacristia.

Sim, minha generosa amiga. Nem tudo foi perdido. Houve ali muita sinceridade e muita voz humana de mulher. Mas, tambem,

A sra. Maria Lacerda de Moura, a brilhante escriptora patricia, autora da carta á sra. Rachel Prado

é certo: é perverso o gesto infantil de uma mulher joven e bella apontando para a gordura de uma mulher menos joven e menos bella, procurando mostrar as rugas da sua irmã, nascidas da dor de viver, criadas pela tortura millenar da mulher escravizada ao ambiente sordido da sociedade deshumana.

Um congresso em que grande numero das mulheres, que o compõem ou que se divertem durante o seu decurso, pensa como essa joven e bella mulher que se esquece das suas "brilhantes qualidades intellectuaes" para chamar a attenção para a fealdade das suas companheiras — esse Congresso é uma bofetada ao rosto de todas as mulheres crucificadas á vida através do salario e da escravidão domestica proletaria, é tremenda ironia atirada á face de todas as mães miseraveis, cuja vida se desenrola nos cortiços e nas mansardas, nas fabricas e no serviço rude do campo.

Para todas essas heroinas — a belleza seria um luxo superfluo. A belleza dellas refugiou-se nas mãos e no coração sangrando de amarguras, exploradas duplamente e exploradas ainda no serviço das elegantes, cujo tempo é dissipado entre o "boudoir" galante e os salões chics.

Umas esbanjam as horas em cuidar da sua belleza e dos seus divertimentos e caridades brilhantes e Congressos elegantissimos.

As outras constituem o exercito desarmado das sacrificadas á honra, á virtude e ao serviço das "Senhoras".

As que envelhecem e engordam precocemente, ou por soffrimentos ou por molestias — deviam ser tratadas mais humanamente pelas burguezas jovens e bellas e cujo destino as fez nascer bem installadas na vida social.

Emquanto as mulheres permanecerem nesse terreiro estreito — de que servirão os Congressos elegantes do Automovel Club?

O problema humano paira muito mais alto. E' preciso ter visto mais de perto a dor da mulher proletaria e a miseria physica e moral desta sociedade de caftens e proxenetas...

Um Congresso Feminista que se recusa a estudar o problema da prostituição, que recusa ver os milhões e milhões de mulheres sacrificadas ao Moloch da exploração da carne feminina nos bordeis e nos prostibulos, nos lupanares e nas rotulas — esse Congresso é mais um crime da burguezia — que procura occultar a sua selvajeria, recusando-se a ver o exercito immenso de mulheres do povo, cujo corpo é a muralha heroica a defender a virtude de todas as senhoras e senhorinhas da sociedade moralitheista e caridosa e piedosa.

Que revolta eu sinto, minha grande amiga, quando me detenho a olhar toda essa comedia social do pudor e da honra da sacratissima instituição da familia burgueza.

Comedia?

Daria para rir, se não custasse oceanos de torturas e deshumanidade.

Tragedia, sim.

Beijo-a bem no coração, minha grande amiga. Admiro-a. Uma mulher que se lembra de prestar homenagens a outra mulher, desinteressadamente, a uma pobre professora já velha e quasi invalida — essa mulher tem alma.

A sua generosidade é bem digna de ser desprezada pelas elegantes que só conhecem a espuma social das bolhas de sabão sopradas nos salões do mundanismo da "boa" sociedade.

Não era minha intenção dizer algo desse Congresso. Mas, doeu-me o insulto ao seu nobilissimo coração de mulher.

Mais um beijo na sua grande alma, muito humana.

Maria Lacerda de Moura.

Tradições ethologicas dos nossos Selvicolas e dados sobre dialetologia comparativa

(Especial para o "Diario Carioca", por Pedro Faber Halembeck)

O **urutau**, que tem innumeros synonymos, uns derivados do idioma dos Tupi, outros arranjados pelos sertanejos, é uma ave nocturna e por isso considerada agoireira, qual dizem os Inhay, na boa **ambânhêê** — fala do homem ou **nhêê katu'** — fala boa, **guirá** ou **uru humbo pitu-megúara**, ave ou passaro nocturno agoireiro. E' conhecido no Estado de Minas por **mãe da lua**; **chora lua**, na Amazonia. As tribus dos rios Negro e Branco, do Estado do Amazonas — conhecem-no por **yaciçumb** que traduz ama a lua. Em certas tribus conhecem a ave por **imbiyau'** — podridão da terra. Outras ainda a denominam **uirá kararu'** — ave preguiçosa. O termo **urutau** é uma contracção de **yurútau**, que significa boca de fantasma, **noitimbo** como tambem o chamam os Tupi, significa **noi** — traz, **ti** — companheiro, **mbó** — luar, que traduz — traz como companheiro o luar. Mas ha tribus que dizem **noitinhaúau** e outras por contracção **noitiau, nhuúau** significa luar no primitivo **guguara**, mas como exclamação, pois os primeiros luares que o primitivo homem assistiu, o deslumbraram. Os **Inhay**, além de denominarem a ave em questão de **yurútau**, termo já descripto, dizem tambem **tatáaciceça** — olhos de tição acceso; e ainda o denominam **haçuceça** — olhos ardentes. Para o termo **mbakurau**, como tambem chamam os Tupi, esta ave, não encontrei por syllabas, uma certa significação, mas deve ser **mbakutau**, pois **tau**, está com relação a mão ou fantasma. Os **Kayapó** a designam **itsxiuinto**, que significa no seu idioma passaro olhos de fogo, mas para passaro dizem **itxune** ou **itsxune** e **into**, para significar olhos de fogo, estes selvicolas para se obter qualquer dado com relação á sua lingua fazem uma confusão tal, que se acaba desistindo. Os sertanejos dão-lhe tambem os nomes, além dos já citados, os de Manda-lua, João-corta-páo e **Vaia**, e tambem Mede-leguas. Com relação a este termo **Goeldi**, o paciente e tradicional vinithologista, descreveu em seus estudos, muito bem, as differentes especies, além de outras variedades — o tesoura, o de rabo branco, que são grandes, e o **Mede-leguas**, que pousa na estrada sempre a certa distancia, á frente do viandante ou do cavalleiro, e quando este se approxima, de novo vôa para a frente, sempre com os olhos brilhantes como **tições** em fogo, servindo até de guia, nas noites escuras (essa especie é mais notada nas noites sem luar); e assim vae repetindo o seu vôo por leguas e leguas, (é de crer que até certa distancia seja o mesmo e depois já outros), e vae elle, de quando em quando, valando o viajante — **fi-fi-u** — **pare ahi**. O peregrinador nocturno não acostumado fica appreensivo com esta ave. Ella e as suas congeneres são insectivoras, comedoras de besouros, mariposas e acidaleas. As especies grandes, menos preguiçosas, caçam pequenos morcegos.

A plumagem dos communs é parecida com a casca de galhos e a immobilidade absoluta (qualidade que os protege contra os rapineiros alados e, mesmo, contra os caçadores); parecem estupidas, mas sabem preservar-se confundindo-se com a vegetação; é um caso de "mimetismo" e são, pois, nesse ponto, intelligentes. O caçador, atirando a ave e a chumbeando de modo a depenal-a em parte, e não feril-a mortalmente ella não vôa, continuando a dorminhocar, até que um novo tiro a attinja em cheio, matando-a.

O "urutau" de dia dorme e é á noite que se lembra da sua noiva perdida, e por isso, saudoso chora a sua ausencia. E' elle um noctivago, presa no chão nos abertos da mata, nas estradas, a catar insectos com o seu bico chato e rasgado. O canto do "urutau" é singular — primeiramente sons espaçados, que parecem succeder como respostas eguaes a alguem que o interpella; termina com um brado como de um pesaroso irremediavel.

Diz o nativo, no Norte, que o seu dialogo é entre um amigo que lhe traz noticia dos parentes; dizendo: seu pae morreu! Elle responde a pulmões cheios — quê m'importa! — sua mãe morreu!... quê m'importa! sua noiva morreu!... Não!, não!, não!, responde o urutau desesperado.

A "çuindara" é caçadora de morcegos e ratos; sabe voar sem ruido de azas; passa o tempo a estalar o bico; e como esse estalar parece o rasgar de uma fazenda engommada, o sertanejo, que o houve, fica apreensivo e diz com rigor: — é alguem que vae morrer. E acontece dahi ha dias ou no mesmo dia, morrer algum conhecido; naturalmente não por causa do rasgar da "çuindara" e sim porque o dia chegou — méra coincidencia.

Em todos os povos impera a superstição.

Existem coisas e factos, ainda hoje, em uso por sertanejos, como muitos outros, que são casos de ethographia. Nesse genero o manancial a colligir é immenso na Amazonia.

Os sertanejos usam caçar o "urutau"; tirar a pelle com as pennas, seccal-a, e sobre ella as mães fazem as filhas casadeiras assentarem-se desde que attinjam a puberdade. Nos tres primeiros dias do inicio da manifestação menstrual têm que se sentar sobre a pelle, e é então annunciado a nova á vizinhança; as mulheres já mães, vêm então dar á moça que passa a esse estado, os parabens e advertil-a de que está apta a ser mãe, aconselhando-a que seja honesta. Findos os tres dias, a donzella está "curada" (o que significa está prevenida para acautelar-se). Pragmatica sertaneja util e moral, para assim suggestionarem as moças para não se deixarem levar por tentações ou paixões deshonestas, servindo tambem para acalmar temperamentos ou as más influencias attractivas. Outros usam conservar as azas ou a cauda do "urutau", para varrer o chão, vizinho á rêde da moça que mudou de estado, com relação ao mesmo fim, para tranquillidade do animo, e assim garantir uma segura honestidade áquella que está então apta a ser mãe.

O escriptor JOSE' VERISSIMO, em suas historias, descreve o acima exposto mas com a circumstancia de dizer serem usos de ha tempos não mais em voga, mas com relação a crenças, os usos só cessariam quando o ultimo homem desapparecer da face da terra.

O historiador ANGELO GUARINELLO, na sua collecção de tradições, cita o "urutau" em um conto chistoso, onde se percebe que elle considera o "kuriangú" e "ombakurau", como sendo aves differentes, quando é a mesma ave, que tem innumeras denominações; mas o "Urutau" é tido pelos "Inhay" como da familia das corujas grandes, ás quaes elles denominam "urukurea" e "cuindá" e a coruja pequena, (mocho) de "yiri". "Urutau" significa, ave duende ou má e "u-rúku-re-a" — comer, meneando a cabeça, podendo-se tambem entender "uru-ku-reá" — ave que detem (interrompe) a rodear e cercar. Ha especies de corujas que assim procedem.

Com relação a "uru", que muitos linguistas querem attribuir esta syllaba do idioma dos Tupi sómente as aves gallinaceas, para mostrar esta inexactidão temos o corvo que tem o nome de "urumbú" — ave que vomita. Para ave os Tupi tem, "uru", "uirá" — "güirá" e "güiri" para aves pequenas que é uma contracção de "güirá-i", pois "i" no caso significa, pequeno ou delicado.

Com relação a coruja — "çuindara" temos ""çuinda" — coruja, "rá" — rasgar, que significa — a coruja que rasga.

O protector das mattas é "Ndurúpirá", que o illustre historiador THEODORO SAMPAIO, dá "Curupira", e diz corruptela de "Curupyra" e traduz a chagado, o coberto de feridas, ou tumores. — Genio da mythologia selvicola, que presidia os máos sonhos e pesadellos, etc. No primeiro caso deve ser "kurupirã" — sarnento ou chagado em fogo, ou vermelho; e, quanto ao genio, o verdadeiro termo deve ser "ndu-rú-pi-rá" — tropel, ruido, que anda ou está perto; mais o genio, ou a entidade a que se referem nesse caso deve ser "kaá-póorá" — nome de floresta, da matta, dos vegetaes, (para os Inhay esta entidade é "ângtimba" — espirito da matta), ou "ndurúpirá" — o que anda de tropel, com ruidos, sempre perto (mas indo procural-o não se o encontra, e logo perto ouve-se tropel que parece de uma multidão; assim sendo, é o proprio erradio), quasi sempre o caçador, que se sugestiona, por ouvir dizer que o "Kaápóorá" é o guardião da matta e da caça, então elle mesmo se faz "panema", corruptela do idioma dos Tupi, o certo é "panêma" que traduz — sou desgraçado, como quem chama o "Kaápóorá", dahi vem a corruptela, brasileirismo nosso — "caipóra" — infeliz, e nesse dia que isto acontece ao caçador, dizem que é escusado tentar a caça de pello; passa-lhe a mesma pelo vão das pernas; os passaros sentam no cano da espingarda e o "kúatipurú", o termo certo é "akate" "me-úrú", por ser parecido com a cotia — "ahoti", tambem roedor e "mburú" que significa attrair, e de facto attrae, chama a attenção os seus movimentos irrequietos e quando sentado toma um aspecto delicado e altivo, com a sua cauda cômo arminho, armada em parallelo ao corpo, com a extremidade vergada em fórma de ponto de interrogação, dentre os mamiferos é o mais bonito animal não obstante ser pequeno. E' conhecido tambem por serelepe e cachimquelê, ou esquilo), com o seu rabinho de espanador, acocóra-se no hombro do caçador e lhe espana um dos ouvidos, e no fim ainda apparece o "caga-cebo" (é um passaro muito conhecido em quasi todos os Estados) que lhe besunta o cão da espingarda com o escremento (que parece "uiti-icika" — substancia resinosa e pegajosa, como a resina do "oiti") que lhe borra a mão quando tenta ainda uma vez engatilhar a espingarda, desiste então, pois era mais um tiro que ia perder, como os mais que perdeu; enfurece-se, sae atordoado (todo "enpanemado") e por fim ainda se perde na matta, e ainda dá com uma vara de "kaitetu" — porcos do matto, onde na madrinha do grupo, elle vê montado o "kaápóora", irriça-lhe os cabellos e atrapalhado larga a espingarda e o samburá e a correr grita: Ai! quem me acode! e assim leva as vezes dias para sair da matta, roto e esfaimado.

JAYME DE SEGUIER, no seu diccionario pratico Luzo Brasileiro dá: "Caipira" s. m. (tupi "curupira"). Nome depreciativo, com que os Realistas designavam cada um dos Constituintes, durante as lutas civis 1828-1834. (Bras.). Que honra para a familia!!! E da mais Homem do matto, rustico, labrego.

"Caipóra", o illustre Seguier dá s. m. (tupi "caá-póra"). (bras.) Fogo fatuo, s. m. e f. Ente fantastico, que, segundo a crendice popular, percorre as estradas, tornando infeliz quem encontra. S. e adj. Fig. Pessoa com azar infeliz. "Será que o lexicographo topou com o...!?; pois foi tão infeliz nestas enumerações.

(Continúa).

PROF. OSWALDO BARBOSA
CATHEDRATICO DA FACULDADE DE MEDICINA DO PARA'
Clinica Medica
(FIGADO, ESTOMAGO, PULMÕES E CORAÇÃO
Exames de laboratorio (sangue, urina, leite, fézes, escarros)
Raios X, (diagnosticos, tratamento estereoscopias). Alta frequencia. Banhos hydro-electricos e de luz. Raios ultra-violetas e ultra-vermelhos. Diathermia. — Consultorio: 7 de Setembro 135, 3º andar, 10 ás 12 e 3 ás 5 — Telephone 2-0598 — Residencia: Paulino Fernandes, 82 — (Botafogo) — TELEPHONE, 6-2231

"VERA"

A literatura russa, principalmente sentimental, que ultimamente vem tomando um grande incremento entre nós, conta mais uma obra vertida para o portuguez.

E' o romance "Vera", de Alexandre Kouprine, que deste modo é, pela primeira vez, divulgado em portuguez.

E' uma obra de puro assumpto russo, muito caracteristico, calcada toda ella num motivo musical de Beethoven, e tendo paginas verdadeiramente magistraes, numa traducção boa e com uma capa suggestiva.

AOS ILLUSTRES DIRIGENTES DA REPUBLICA BRASILEIRA

A liberdade de propugnar pela defesa do christianismo, faz com que eu venha homenagear a junta governativa do meu paiz.

O regime liberal de crenças tem feito prodigios, organizando patrias unidas e poderosas.

A historia está cheia de horrores causados pelo derramamento de sangue, por pessoas que, paradoxalmente, se diziam emissarias do Altissimo.

O positivismo, ou as religiões não sectaristas, vieram desthronar poderes, architectados no despotismo, na anarchia e no desejo de prepotencia.

O tribunal de sangue, forjado para perseguir, os protestantes, nos Paizes Baixos e outras guerras mais, não podem encontrar apoio no momento progressista que atravessamos.

Não estou collocado á esquerda, por levantar a minha voz, contra os representantes papalinos.

A forma usada no catholicismo, de tolher o livre exame, concorre para a estabilidade da religião papal, com o rotulo de christianismo ou de religião sublime de Maria.

Colloco-me á disposição das pessoas de boa vontade, para uma discussão verbal, com qualquer douto do catholicismo, afim de provar que Deus condemna semelhante culto de adoração.

Todos os apóstolos e o proprio Jesus Christo, na humildade que os caracterizava, nunca temeram os fortes e os sabios de sua época.

O catholicismo outr'ora dominava pelo terror, hoje elle domina pela diplomacia de faixada, e regimen de republica, em que o governo é democrata, simples e fala ao povo, não pode aceitar, naturalmente, uma religião alicerçada na nobreza subalterna.

Uma analyse nesse caso, seria de grande vantagem, para a nossa patria e a nossa familia, nesse momento em que o padre deseja colonizar o Brasil.

Absorventes como o são dos ideaes grandiosos da humanidade, é com agonia, que percebo a infiltração do elemento que, dizendo-se christão, não apparece em campo aberto, para defender os seus principios.

Um povo scioso de seus deveres moraes assim o exige; não obstante, o clero foge á contenda, allegando razões nullas e infantis.

A mulher, victima dos seus direitos de emancipação, rende homenagens ao clero, ignorando a força que elle exerce para desthronar os designios nobres do feminismo.

A princeza da Hespanha escandalizada com o estacionamento de suas compatriotas, já as admoestava para que se afastassem dos conventos.

Moradas onde as nossas crianças vão, por forpa de outrem, matar as suas aspirações de pesquizas em torno da vida soberba e maravilhosa!

E' pena que o Brasil não comprehenda, quanto antes, essa verdade, que o libertará de lutas religiosas e derramamento de sangue dos innocentes!

Não é logico que abracemos aos principios do passado, quando as nossas energias moças reclamam luz, paz e progresso.

Atheismo ou christianismo, são formas unicas, adoptadas no concerto de povos civilizados.

A independencia e a liberdade, não são suscepetiveis de crêr em coisas irrisorias, forjadas para desprestigio de um povo.

O atheismo da França fel-a liberal, o protestantismo christão da America do Norte tornou-a luzeiro, ao passo que os paizes não definidos, ou catholicos, formam guerras e morticinios.

Deus que ronda o "coração e os rins", ficará offendido, dentro de sua forma liberal de agraciar os seus filhos, com o modo existente no catholicismo, de obrigar a crêr em coisas que o raciocinio repelle como absurdas e trevosas.

Os padres longe de se modestarem commigo, devem procurar satisfazer á vontade dos que, sinceros, desejam servir a causa sublime da religião e da collectividade.

O Brasil colonial vive a chorar no momento que corre, na contemplação de sua inferioridade, em contraste com as nações emancipadas e fortes.

Os nossos revolucionarios bateram-se por uma causa digna, a nossa junta governativa, tudo espera de um povo que, patriota, deseja integralizar-se nos destinos de um Brasil resplandescente.

Que os padres como componentes desse movimento e como iniciadores de nossa civilização, venham todos, como cidadãos, simplesmente, harmonizar os nossos horizontes, ameaçados por expectativas de sangue.

Abaixo o sectarismo, unamonos numa só fé — a de trabalhar para a uniformidade e a grandeza de nossa patria.

Rio, 1931.

THARCILLA HENRIQUES.

TRIANON — Cia. Procopio Ferreira
Sessões ás 8 e 10 horas
HOJE — A PEDIDO
BONBONSINHO
engraçadissima comedia de VIRIATO CORRÊA
SEXTA-FEIRA, 10
ARY PAVÃO vae apresentar a sua linda comedia:
O ULTIMO SONHADOR
Peça para fazer rir e emocionar. Trabalho de um satyrico que é, no fundo, um grande romantico
"O ULTIMO SONHADOR"
possue a maior virtude theatral — humanidade
PROCOPIO e seus artistas em papeis admiraveis
Estréa de RUTH VIANNA e EDUARDO VIANNA

No Mundo Espirita

A Missão das Mães

Bemaventurados sois quando vos injuriarem e perseguirem e, mentindo, falarem todo o mal contra vós por minha causa.

(Sermão da Montanha)

(Por João de Souza Pinto, especial para o "Diario Carioca")

Nesta hora em que estamos a braços com uma séria perturbação nos nossos lares, provocada pelo decreto de 30 de abril findo, que instituiu o ensino religioso nas escolas publicas; nesta hora em que o merito e a virtude são maltratados pelos fatuos, fascinados pelas grandezas materiaes; nesta hora em que ser espirita é ser criminoso, suspeito e defeituoso por não trazer um appendice ao pescoço; nesta hora em que chovem os protestos de toda a parte, o melhor cabe, sem duvida, ao lar e ás mães a mais nobre e fructuosa das missões: o combate acerrimo á vaidade, a batalha decisiva contra o orgulho, o ataque sem treguas ás más tendencias dos nossos filhos, o refreamento permanente ás paixões condemnaveis, que nos cercam.

As mães são as encarregadas da formação do espirito, mantendo energicamente na educação dos seus queridos filhinhos uma directriz uniforme e harmonica.

A educação começa no berço, passa ás escolas primarias e depois vai aos cursos secundarios, gymnasios, academias, etc.

As mães são as maiores cooperadoras da cultura dos povos, da formação do espirito publico, da unificação da unidade religiosa.

São ellas que lançam nos corações das crianças as idéas de que sejam: consciencia dos deveres, zelo dos direitos, virtudes civicas, patriotismo, respeito ás leis do paiz e sentimento verdadeiro de amor a Deus; emfim, dão-lhes todas as noções precisas para que tenham consciencia do que sejam: cidadãos livres e possam seguir o caminho por onde melhor e mais facilmente alcancem a perfectibilidade.

O mundo vae ser governado pelos espiritos bem formados, formados no lar, com as lições carinhosas das boas mães.

Nesta hora, pois, de perseguições aos novos discipulos de Jesus, ameaçados de serem lançados ás féras, como se fazia nos ultimos dias da Roma pagã, o melhor protesto é aquelle que se deve fazer no nosso proprio lar, substituindo os vestidos curtos, o uso abusivo do carmin e do "rouge", das saidas dos nossos filhos para os "dancings", para as festas carnavalescas, pelo conhecimento perfeito das razões da vida, destruindo-se nelles algumas preferencias, ministrando-lhes outras para que muito breve a existencia da humanidade seja então transformada e renovada.

E' pois no lar que se forjam as temperas de aço do homem civilizado e consciente dos seus actos.

O nosso paiz conta no seu seio 80% de analphabetos, de imprestaveis, de inuteis, e a unica culpabilidade cae sobre os hombros das mães que nunca se preoccuparam com a preparação do espirito dos filhos, criando-os á revelia com toda a liberdade, sem educação, sem instrucção e sem religião.

A escola, pois, qualquer que seja o ensino religioso, pouco ou nada fará sem as fortes inspirações da Mãe de familia.

A ellas cabe a officialização da religião que deve seguir o povo brasileiro.

Assim, com o valioso concurso das mães, já saturadas de individualidades superiores, temos a certeza que os homens de amanhã, mais criteriosos e sensatos, reconhecerão no ESPIRITISMO a unica religião capaz de regenerar o mundo, porque constitue uma nova mensagem do criador ás suas criaturas. Nesse dia, extinctos os odios de crenças e de classes, os homens se irmanarão em um só pensamento — DEUS.

AMERICO CORRÊA MARQUES

Conferencia

Na proxima quarta-feira, 8 do corrente, na séde da Tenda Espirita de Caridade, á rua dos Invalidos, 178, ás 20 horas, fará uma conferencia o confrade Americo Corrêa Marques, discutindo pontos da conferencia feita pelo dr. Herbert Cecil Burrowes, em relação ao thema "A natureza do homem incarnado". Entrada franca.

ABRIGO SEARA DOS POBRES

Conferencia

No salão de conferencias da "Seara dos Pobres", á praça Marechal Deodoro n. 189, falará hoje, ás 20 horas, o commandante João Torres, nome sobejamente conhecido dentre os propagandistas da Terceira Revelação, tendo para esse fim escolhido o palpitante thema "A soberannia da vontade".

A entrada, como sempre, é franca.

AMERICO CORRÊA MARQUES

Conferencia

Na Tenda Espirita de Caridade, á rua dos Invalidos, 178, fará amanhã quarta-feira ás 20 horas uma conferencia o nosso confrade Americo Corrêa Marques, que discorrerá sobre diversos pontos da conferencia feita pelo dr. Herbert Cecil Burrowes, referentes ao thema "A natureza do homem incarnado". Entrada franca.

CENTRO ESPIRITA FERNANDES FIGUEIRA

Na séde deste nucleo espirita á rua Angelica n. 34, Meyer realizar-se-á no domingo, 12 do corrente, uma assembléa geral para eleição do cargo vago de procurador.

"REVISTA ESPIRITA DO BRASIL"

Temos em mãos o numero de julho da "Revista Espirita do Brasil", aliás, como sempre, muito interessante, cheia de boa collaboração e vasto noticiario. Notamos, entretanto, que na sua parte: "No dominio dos factos", o seu redactor, nosso prezado confrade commandante João Torres, a quem muito distinguimos, foi injusto para o DIARIO CARIOCA, não o recommendando e incluindo entre os orgãos da imprensa carioca que agasalham as noticias espiritas, inclusive, e com muita attenção ás que se referem á "Liga Espirita do Brasil" e ás collaborações de seu digno presidente. Afóra este pequeno senão sem maior importancia, aconselhamos aos nossos leitores e confrades a Revista Espirita do Brasil".

Reunião pró-nosso jornal

No salão da União Espirita Trabalhadores de Jesus, á rua do Riachuelo n. 119, gentilmente cedido pela sua directoria, faremos no proximo domingo, 12 do corrente, ás 15 horas, a primeira reunião para esse fim.

Ficam, pois, convidados, por este meio, todos os confrades e demais pessoas que de boa vontade queiram se associar a tão grande empreendimento.

AVISO

O redactor desta secção attende a todos os interessados, para effeito de publicações, das 18 ás 19 horas, diariamente.

ALBAPENITUM
E' o especifico da GRIPPE
247, R. São Pedro, 247

Falsos e Clandestinos

CLUBS DE ROUPA !...

Cuidado, muito cuidado, pois que, percorrendo toda a cidade, andam diversos Intrujões, que se intitulando "Donos ou Agentes" de Falsos e Clandestinos Clubs de Roupa, com suas intrujices conseguem dos incautos a adhesão para suas Arapucas para ao fim de algum tempo desapparecerem com o dinheiro recebido, Roupas e Arapucas. Dessa corja maldita já muitos foram victimas.

Club exclusivamente de Roupas sob medida, só existe um unico nesta Capital, licenciado e fiscalizado pelo Governo Federal e que dá sérias e solidas garantias, innumeras vantagens e grandes de utilidade, é o Velho e Conceituado Club de Roupas da Alfaiataria Ferreira, Rua do Ouvidor, 56, sobrado, que, a prestações semanaes de 10$ ou de 7$000 e com direito a sorteios todos os dias, pelo final do maior premio da Loteria da Capital, offerece a seus prestamistas os mais superiores Ternos de Roupa, a 10$, 20$, 30$, 40$ e 50$000!... De lindas e modernas Casemiras Inglezas e a 7$, 14$, 21$, 28$ e 35$000!... De lindas e modernas Casemiras Nacionaes, assim successivamente, nos 6 sorteios de cada semana a seguir, até seu justo valor, sem risco de prejuizo algum. O Club de Roupas, convém, é mesmo muito conveniente, mas só nas condições do Club de Roupas da Alfaiataria Ferreira.

MARITIMAS

A CARENCIA DE MEDICAMENTOS A BORDO DOS NAVIOS MERCANTES

Vimos notando ha muito que na generalidade dos nossos navios de comercio, havendo por observancia regulamentar, medicos e enfermeiros a bordo, ha deficiencia de medicamentos.

Quer nos paquetes quer nos cargueiros, a falta é a mesma.

As pharmacias existem para constar.

Isso succede com prejuizo de passageiros e tripulantes, que, adoecendo em viagem, vêm-se privados de medicação efficiente, pois, como vimos de constatar, inexplicavelmente não ha a bordo dos navios de commercio as drogas indispensaveis nesse genero de transporte.

Zelando pela saude dos que contribuem para o seu progresso, as companhias de navegação não se devem esquecer de que a ausencia de medicamentos necessarios, a bordo dos seus navios, póde acarretar graves males e que os prejuizos materiaes e moraes que delles advirão, podem ser perfeitamente prevenidos com um pouco de boa vontade.

Aliás, tão diminuta é, relativamente, a quantia a dispender, que se torna difficil uma justificativa para tão grave lacuna.

J. SILVA.

Com o Prompto Soccorro Municipal

Esteve em nossa redacção o sr. Elias Calil, pedindo-nos para tornarmos publico os seus agradecimentos ao dr. Pedro Paulo, illustre medico, chefe do Prompto Soccorro Municipal e tambem aos distinctos academicos Renato Lessa, Carvalho Ferreira, Tito Leme Lopes e Dolór Corafem, pelo trtamento e restabelecimento completo de seu filho, Osmar, que alli fôra internado, atacado de "tetano", achando-se, hoje, completamente curado graças ao bom tratamento e carinhos dispensados pelo distincto medico e academicos acima referidos.

BEBAM CAFE' GLOBO O MELHOR E O MAIS SABOROSO

O Seguro de Vida é indispensavel

a todas as profissões

O CAPITALISTA

A sua fortuna, os seus rendimentos, a situação geral dos seus negocios é a razão que o capitalista procure desinteressar-se do seguro de vida. Entretanto, têm-se visto solidas fortunas esboroarem-se do dia para a noite, e com máo negocio occasionar a ruina de muita firma importante. Quando um destes desastres sobrevêm, que se salva? O SEGURO DE VIDA.

Este é o capital intangivel que representa realmente a garantia do futuro da familia.

Nos Estados Unidos, o paiz das fortunas fabulosas, não ha millionario que não tenha vultosos seguros de vida representados por milhões de dollars.

E' que elles sabem que na eventualidade de um naufragio, o Seguro de Vida é a larga taboa da salvação da familia.

Quando, por morte subita, os negocios ficam embrulhados, é ainda a apolice de seguro que representa o numerario liquido, certo de facil e immediata realização.

A EQUITATIVA

Sociedade de Seguros de Vida, fundada em 1896

Offerece as melhores condições para um seguro de vida. Liquidações por fallecimento e em vida do segurado.

SORTEIOS TRIMESTRAES EM DINHEIRO

EDIFICIO PROPRIO

Avenida Rio Branco, 125

Dr. Brandino Corrêa

Molestias do apparelho Genito-Urinario no homem e na mulher — OPERAÇÕES: — Utero, ovarios, prostata, rins, bexiga, etc. Cura rapida por processos modernos sem dôr, da

GONORRHE'A

e suas complicações: — Prostatites, orchites, cystites, estreitamentos, etc. Diathermia, Darsonvalização. R. Republica do Peru' n. 23, sob., das 7 ás 9 e das 14 ás 18 horas. Domingos e feriados das 7 ás 9 horas.

NO MUNDO DAS MARAVILHAS

Cunhandy

Não tem rival. E' de effeito seguro, rapido e efficaz em todas as molestias do utero e ovario e suas consequencias. Póde ser usado em qualquer occasião.

Bryonilla

O medicamento por excellencia para o tratamento rapido e seguro da grippe, influenza, tosse, resfriado, inflammação da garganta Quebre o frasco para evitar falsificação. Fabricantes: Jarbas Ramos & Cia. Rua Figueira de Mello, 372. Tel. 8-4598. A' venda em todas as pharmacias e drogarias.

QUER GANHAR SEMPRE NA LOTERIA?

A Astrologia offerece-lhe hoje a RIQUEZA. Aproveite-a sem demora e conseguirá FORTUNA E FELICIDADE. Guiando-me pela data do nascimento de cada pessoa, descobri o modo seguro que, com minhas experiencias, todos podem ganhar na loteria, sem perder uma só vez. Milhares de attestados provam as minhas palavras. Mande seu endereço e $ 300 réis em sellos para enviar-lhe GRATIS "O SEGREDO DA FORTUNA". Endereço: Sr. Prof P. Tong. Calle Alberti 1916—Buenos Aires (1)—Republica Argentina—"Cite este Diario"

Reserva do Lar

RUA GENERAL CAMARA, 137 — Tel. 3-4761

CONCESSIONARIA DA CARTA PATENTE N. 30

Resultado do sorteio realizado em 4 de junho de 1931

Inscripção sorteada 957

Rio de Janeiro, 4 de Julho de 1931.

RESERVA DO LAR

O FISCAL DO GOVERNO

NELSON BAPTISTA NOGUEIRA

GARANTIA INDUSTRIAL PAULISTA

Sucursal do Rio de Janeiro. Rua Republica do Perú' 40—1º andar—Antiga Rua Assembléa.

A GIP é a unica companhia que só faz seguros contra accidentes do trabalho. Tem agencias nas mais importantes cidades do Brasil

CONTRA ACCIDENTES DO TRABALHO

Séde: R. Barão de Itapetininga, 18 (8º andar)

TELEPHONE 4—7759 — CAIXA POSTAL, 2577 — End. Telegr. "GIP" S. PAULO.

FILIAL NO RIO DE JANEIRO — RUA REPUBLICA DO PERU', 40-1º.

Telephone: 2—1033.

INDICADOR PROFISSIONAL

Dr. Alvaro Moutinho

Doenças dos rins, bexiga, prostata, etc. Cura rapida, sem dor da GONORRHE'A aguda ou chronica e suas complicações no homem e na mulher, prostatites, cystites, orchites, inflammações do utero, ovarios, etc. Tratamento pela electricidade, Diathermia, Darsonvalização, Ozonothermia, Estreitamento da Urethra IMPOTENCIA.

8 ás 18 — Buenos Aires, 77-4º.

HERNIAS-HYDROCELLES (Quebraduras)

Cura radical sem operação, sem dôr e sem prejuizo das occupações.

FRAQUEZA SEXUAL

Tratamento especial e moderno.

DR. PEDRO LUZ

ex-assistente da S. C. Misericordia do Rio de Janeiro — Espec. em vias urinarias — Cura radical da blenorrhagia.

PHARMACIA LUZ — RUA FREI CANECA, 42.

PHONE: 2-2950

Das 8 ás 10 e das 16 ás 19 hs.

Clinica Medico-cirurgica

DR. AMERICO CAPARICA

Consultorio: Rua Visconde do Rio Branco, 31 (sobrado). DIARIAMENTE DAS 3 A'S 7 HORAS TELEPHONE: 2-2949. Residencia — Rua Riachuelo, 59. TELEPHONE: 2-7804.

DR. JOSE' DE ALBUQUERQUE

DOENÇAS SEXUAES NO HOMEM Diagnostico causal e tratamento da IMPOTENCIA em moço. Rua Carioca, 22. De 1 ás 6.

Dr. Giovanni Infante

Tuberculose (Tratada pelo methodo Maragliano) — Syphilis — Molestias venereas da pelle — impotencia —::— CONSULTORIO —::— Rua Ramalho Ortigão, 9, 1º andar, Sala, 1 — Telephone, 2-6102. Das 9 ás 11 e das 4 ás 7 horas. Residencia: ITAJUBA' HOTEL Telephone: 2-3690.

DR. DUARTE NUNES

Orgãos genito-urinarios (ambos os sexos) Gonorrhéa e suas complicações. Rua S. Pedro, 64 — Das 8 ás 18.

CASA DE SAUDE SÃO SEBASTIÃO

RUA BENTO LISBOA, 160

Situada no local mais aprazivel desta cidade. — Aberta á clinica de todos os senhores medicos. — OPERAÇÕES E PARTOS — Pavilhão especial para convalescentes — REGIMENS ALIMENTARES — DUCHAS — RAIO X — RAIOS ULTRA-VIOLETA. — Diaria desde 15$000. — Direcção: Luiz Simões Corrêa director: dr. Alcides Senra director medico.

TELEPHONES: 5-4001 e 5-4002.

DR. JULIO DE MACEDO

DOENÇAS VENEREAS

Cirurgia geral com especialidade das VIAS URINARIAS e dos ORGAOS GENITAES no homem e na mulher. Tratamento da GONORRHE'A e das suas complicações: prostatites, cystites, orchites, estreitamentos, impotencia etc. Dos cancros molles e adenites: syphilis. Diathermia — Raios ultra-violetas. Correntes faradicas e galvano faradicas. Rua da Carioca 54-A. Horario das 8 ás 18. Telephone: 2-3051.

CONCERTADOR de Calçado — JA' JA' — Saltos 2$000; meias-solas e saltos, 7$000; solas inteiras e saltos 10$000. AVENIDA MEM DE SA', 46.

CLINICA DE SENHORAS do Dr. Cesar Esteves — faltas, hemorrhagias, collicas, atrazos, etc., sem operação e sem dôr, diathermia. Largo de São Francisco, 25 de 9 ás 11 e de 1 ás 5. Gratis ás senhoras pobres.

100$ DENTADURA SIMPLES

Corôas e bridges de ouro por preços populares.

Orçamento gratis.

Facilita-se o pagamento — 30 annos de pratica. Inst. Espec. da Prothese Dentaria.

79 — Rua Buenos Aires — 79

(Das 8 até 18 horas)

Vias Urinarias e cirurgia. — DR. UFLACKER, ex-interno dos Hospitaes na França e Suissa. S. José, 89, de 4 em deante.

CASA DE SAUDE

DA ASSOCIAÇÃO DOS CONSTRUCTORES CIVIS

Rua do Senado n. 213—Tel.: 2-0964 Director: Dr. Julio Pinto Brandão Cirurgia em geral, especialmente cirurgia do ventre, e vias urinarias, apparelhos de fracturas. Aberta á clinica de todos os senhores medicos.

RAIO X SOB A DIRECÇÃO DO DR. VICTOR CORTES

PRECOS MODICOS.

INFORMAÇÕES COMMERCIAES

CAMBIO

3 23/32 d.

O mercado de cambio abriu, hontem, em condições calmas e sem maior actividade. Os bancos sacavam todos a 3 23|32 d. e compravam letras de Londres a 3 3|4 d. e de Nova York a 13$180. O mercado no primeiro fechamento achava-se inalterado.

OS BANCOS AFFIXARAM AS SEGUINTES TAXAS PARA COBRANÇAS:

A 90 d. — Londres, 3 23|32 (Libras 64$538); Paris, $522 a $523; Nova York, 13$280 a 13$335; Canadá, 13$280.

A vista — Londres, 3 11|16 d.; (Libras 65$085); Paris, $524 a $527; Nova York, 13$380 a 13$400; Canadá 13$380; Italia, $700 a $704; Portugal, $593 a $603; Provincias, $598 a $600; Hespanha, 1$275 a 1$350; Provincias, 1$285; Suissa, 2$590 a 2$605; Buenos Aires papel, 4$325 a 4$500; Montevidéo, 7$990 a 8$050; Japão 6$610 a 6$660; Suecia, Noruega e Dinamarca, 3$590 a 3$605; Hollanda, 5$380 a 5$415; Belgica, papel $373 a $374; ouro, 1$865 a 1$875; Slovaquia, $397 a $399; Rumania, $081 a $082; Allemanha, 3$175 a 3$185; Austria, 1$890 por 10.000 corôas; Chile, 1$630 peso ouro; Vales-Café, $524 a $527, por franco.

SAQUES POR CABOGRAMMA

A vista — Londres, 3 43|64; Paris, $526 a $528; Nova York, 13$410 a 13$450; Canadá, 13$410; Italia, $703; Portugal, $597; Hespanha, 1$305; Suissa, 2$610; Buenos Aires, papel 4$410; Montevidéo, 7$960; Japão 6$640; Suecia, Noruega e Dinamarca, 3$600; Hollanda, 5$400; Allemanha, 3$190; Slovaquia, $399 e Belgica, papel, $376.

O CAMBIO NO EXTERIOR

O mercado do cambio em Londres, abriu hontem, com as seguintes cotações:

Sobre Nova York, 4.86, 522; Paris 124.28; Allemanha, 20.50 1|2; Hollanda, 12.09 1|4; Suissa, 25|12; Hespanha, 51.20; Italia, 92,84; Belgica 34,90 e Portugal, 110$ centimos por libra.

Vales ouro

O Banco do Brasil emittiu os cheques-ouro, para a Alfandega, á razão de 7$397 papel por 1$000 ouro e cotou o dollar cheque a 13$380.

MERCADO DE TITULOS

Foram negociados hontem, em bolsa, os seguintes titulos:

Apolices:

1 Uniformizadas 500$, 660$; 3 Uniformizadas 1:000$, 755$; 2 D. Emissões nom. 1:000$, 758$; 63 D. Emissões nom. 1:000$, 755$; 11 D. Emissões nom. 1:000$, 754$; 8 D4 Emissões nom. 1:000$, 753$; 3 D. Emissões port., 1:000$, 720$; 434 D. Emissões port. 1:000$, 725$; 116 D. Emissões port. 1:000$, 726$; 5 D. Emissões port. 1:000$, 727$; 15 Thesouro de Minas 200$, 820$; 3 Thesouro de Minas 500$, 820$; 134 Thesouro de Minas 1:000$, 820$; 3 Thesouro de Minas 1:000$, 823$; 153 Thesouro de Minas 1:000$, 825$; 29 Thesouro de Minas 500$, 825$; 27 Obri. Ferroviarias 3ª, 970$; 30 Estado de Minas 5 °|° port., 505$; 7 Estado do Espirito Santo 6 °|° nom., 505$000.

Municipaes

13 Emp. de 1917 port., 136$; 110 Emp. de 1931 port., 140$; 7 Emp. de 1931 port., 143$; 5 Dec. n. 1933 port., 191$; 350 Dec. n. 2097 port., 149$000.

Acções:

170 Docas de Santos port., 240$; 60 Docas de Santos nom., 232$000.

Alvará:

200 D. Emissões port., 726$000.

CAFE'

TYPO 7, 18$000

O mercado de café abriu e regulava, hontem, em condições sustentadas, ainda com os compradores completamente retrahidos. Cotou-se o typo 7 á base anterior de 18$000 por arroba e os negocios realizados foram de 1.845 saccas na abertura e mais 3.714 á tarde, no total de 5.559 ditas. Fechou o mercado em attitude desfavoravel.

COTAÇÕES

Typos	Por arroba
Typo 3	21$300
Typo 4	20$400
Typo 5	19$600
Typo 6	18$800
Typo 7	18$000
Typo 7	Nominal
Typo 8	17$000

Pauta semanal, 1$230 por kilogramma. Imposto mineiro: 4$567; Imposto Estado do Rio — de 6 a 12: corte — 7$206.

O MOVIMENTO ESTATISTICO DO MERCADO FOI O SEGUINTE:

Entradas, 2.048 saccas, pelos Diversos Armazens Reguladores.

— Desde 1º do mez entraram 38.816 sacas.

— Embarques, 10.075 sacas, sendo 9.750 para os Estados Unidos e 325 por cabotagem.

— Desde o 1º do mez foram embarcadas 83.672 sacas; ficando em "stock" 517.424; idem, no anno passado, 330.779 ditas.

— O mercado de Santos regulou, calmo, dando o typo 4 a base de 16$300 por 10 kilos, com vendas de 2.000 sacas a termo.

— Entraram, nesse mercado 12.364 sacas; sairam 15.777; foram embarcadas, 16.560; ficando em "stock" 966.825, contra 1.083.740 ditas, no anno passado.

— Por Jundiahy passaram com destino á Santos 21.000 sacas.

ALGODÃO

Permaneceu hontem esse mercado nas mesmas condições do fechamento anterior, paralisado, com cotações inalteradas, e negocios destituidos de importancia.

O movimento estatistico, foi o seguinte:

	Fardos:
Entradas — Não houve.	
Saidas	415
Stock	7.299

As cotações de hontem foram as seguintes:

Preços por dez kilos:	
Fibra longa — Seridó:	
Typo 3	41$000
Typo 5	40$000
Fibra media — Sertões:	
Typo 3	38$000
Typo 5	36$000
Ceará:	
Typo 3	37$000
Typo 5	35$000
Fibra curta — Mattas:	
Typo 3	36$500
Typo 5	34$500
Paulistas:	
Typo 3	35$000
Typo 5	33$000

O mercado a termo não funccionou.

ASSUCAR

Firme, com cotações sustentadas e com regular actividade em negocios, abriu e funccionou hontem o mercado disponivel de assucar.

O movimento estatistico, foi o seguinte:

	Saccas.
Entraram	11.052
Sairam	4.347
Stock	394.165

As cotações para hontem foram as seguintes:

PREÇOS PARA 60 KILOS		
Branco crystal	38$000	40$000
Branco 1º jacto	Não ha	n|c.
Branco 3ª sorte		
Crystal amarello	34$000	35$000
Mascavinho	33$000	36$000
3º jacto	n|c.	
Mascavo	28$000	30$000

O mercado a termo, não funccionou.

Carne verde

Vigoraram hontem os seguintes preços de carne verde:

São Diogo — 1$040 — 1$140.

Anglo — 1$100.

M. Modelo — 1$080.

CENTRO COMMERCIAL DE CEREAES

De accordo com o boletim fornecido pelo Centro Commercial são os seguintes os preços para a semana.

ARROZ:		60 kilos
Agulha Esp. (brilhado)	60$000	62$000
Idem sup. (brilhado)	50$000	52$000
Idem Especial	44$000	46$000
Idem, Superior	40$000	42$000
Idem, Bom	34$000	36$000
Idem, Regular	26$000	28$000
Idem Japonez, Especial	38$000	40$000
Idem de 1ª	33$000	39$000
Idem, Idem de 2ª.	28$000	30$000
Idem regular	25$000	30$000
Idem typos Japonezens, bons	25$000	26$000
ALFAFA		
Nacional ou Estrangeira	$300	$350
AMENDOIM		25 kilos
Em casca	17$000	18$000
ALHOS:		Cento
Nacionaes	—	—
Estrangeiros	7$000	8$000
ALPISTE		Kilo
Nacional	1$700	1$750
Estrangeiro	1$750	1$800
ARARUTA:		Kilo
Araruta	—	—
BACALHAU:		58 kilos
Especial	Nominal	
Superior	155$000	170$000
Escamudo	105$000	110$000
BANHA		Caixa
De Porto Alegre e Laguna	170$000	192$000
Itajahy	190$000	193$000
BATATAS:		Kilo
Do Interior	$520	$520
Do Sul	0400	$420
Estrangeiras	$700	$72?
FARINHA DE MANDIOCA:		50 kilos
Fina, P. Alegre	19$500	20$000
Entrefina	14$000	14$500
Grossa	13$000	13$500
ERVILHAS:		Kilo
Ervilhas	2$500	2$600
CEBOLAS:		Kilo
Estrangeiras	$700	$72?
Estrangeiras	—	—
FEIJAO:		60 kilos
Preto Especial Mineiro	22$000	23$000
Preto Bom, Porto-Alegre	19$000	20$000
Branco	16$000	17$000
Manteiga (novo)	29$000	30$000
Fradinho Nacional	26$000	28$000
Mulatinho (novo)	20$000	21$000
Idem estrangeiro	Não ha	
Cores não esp.	20$000	22$000
GRÃO DE BICO		Kilo
Grão de Bico	2$500	2$600
LENTILHAS:		Kilo
Lentilhas	$480	$500
LOMBO:		Kilo
De porco salgado (Mineiro)	2$200	2$400
De porco salgado (do Sul)	1$700	1$800
HERVA MATE:		Kilo
Herva-mate	$700	$800
MANTEIGA:		Kilo
Do Interior	5$400	6$000
Do Sul	—	—
MILHO:		60 Kilos
Cattete Vermelho.	17$500	18$000
Amarello	15$500	16$000
Mesclado	14$000	14$500
Cunha dente de cavallo	—	—
POLVILHO		Kilo
Do Norte	$480	$520
Do Sul	$400	$440
TAPIOCA		Kilo
Tapioca	$900	1$200
TOUCINHO		Kilo
Mineiro	2$100	2$200
Paulista	2$900	3$000
Fumeiro	2$900	3$000
XARQUE		Kilo
Mantas puras — Rio da Prata	2$900	3$000
Mantas puras — Nacional	2$500	2$900
Patos e mantas — Rio da Prata	2$300	2$500
Patos e mantas — Nacional	1$900	2$200

CAPITAL 100 REIS

Diario Carioca

INTERIOR 200 REIS

Director: J. E. DE MACEDO SOARES

Anno IV — Numero 928 || Rio de Janeiro, Terça-feira, 7 de Julho de 1931 || Praça Tiradentes, 77

AS COMMEMORAÇÕES ENTHUSIASTICAS E TOCANTES DOS DOIS 5 DE JULHO

(Continuação da 6ª pagina).

Não fui autor, não fui parte nesses acontecimentos.

Posso ser juiz.

Julgo sem paixões e sem apologias. Traço um juizo sereno, que não conhece medo nem conveniencias. Não accuso nem louvo: registro factos e tiro conclusões.

Dos verdadeiros protagonistas restam poucos, humildes e modestos como todos os bravos. Elles não querem glorias, mas justiça e o bem do Brasil.

Entraram na luta para morrer pela Patria contra aquelles que viviam a matar a Patria para viver.

A homenagem da verdade é a maior que se lhes póde tributar, por elles ou contra elles.

Cinco de julho seria um dia de opprobrio se o transformassemos, contemporaneos e vindouros, na hora de ajustes e odiosidades. Não.

Cinco de julho não é o passado, é o presente, é o futuro.

E' o primeiro passo de uma marcha que não ha de parar.

Uns sobre outros havemos de cahir, mas, como sobre elle, uns sobre outros hão de surgir.

Foram grandes os heroes. Não ficaram em Copacabana, nem na Praia do Leme, nem nas várzeas do Realengo.

Resurgiram os homens, cresceram os horizontes, fecundaram-se os ideaes.

A scena foi ainda maior.

Novas portas, novas estradas, novas esperanças.

Depois de 22, 24 e, depois, 26. Por fim, 30.

A victoria.

A espada da revolução é a alma do povo.

O soldado fez-se cidadão e o cidadão fez-se soldado ao serviço da redempção do Brasil, o grande, o verdadeiro heroe, que a todos reune em seu amor para elevar e engrandecer.

Fez-se realidade a epopéa, tornou-se governo o ideal para podermos commemorar 5 de julho: os mortos maiores do que os vivos, mas os vivos capazes de honrar os mortos".

EM NICTHEROY

A officialidade da Policia Militar mandou rezar uma missa na Praça Fonseca Ramos, acto que se revestiu de grande solennidade.

Officiou d. José Pereira Alves, bispo de Nictheroy, acolitado por varios sacerdotes.

Durante o acto fez-se ouvir a banda de musica da Força Militar.

— A's 11 horas, realizou-se, no cemiterio de Maruhy, naquella cidade, a commemoração do 5 de Julho, junto ao tumulo do saudoso tenente Jansen de Mello, victimado no ataque levado a effeito ao quartel do 3.º regimento de infantaria, na Praia Vermelha.

Foi bastante tocante essa ceremonia, que teve a presença das altas autoridades do Estado do Rio, de muitos officiaes do Exercito, membros da familia e amigos daquelle militar.

Aviões do Exercito fizeram evoluções sobre o cemiterio de Maruhy, deixando cair flores sobre o tumulo do tenente Jansen.

Varios oradores, inclusive o dr. Americo Oberlaender, pronunciaram commoventes discursos.

Terminada aquella commemoração, retiraram-se as altas autoridades do Estado e, em seguida, a multidão que homenageou com a sua presença o tenente Jansen de Mello.

Em São Paulo

S. PAULO, 5 (Telephone) — A data de 5 de julho tão gloriosamente ligada a este Estado, pelo movimento militar de 1924, foi dignamente commemorada aqui. Pela manhã realizou-se na Avenida Paulista uma imponente parada civica, na qual tomaram parte cerca de 6.000 homens, entre Exercito, Policia, Bombeiros, Centro de Preparação dos Officiaes da Reserva e a Guarda Civil. O coronel João Alberto passou revista ás forças em companhia do general Góes Monteiro e general Miguel Costa. Os aviões da policia militar voaram em bello conjuncto. A' tarde estiveram nos cemiterios diversas commissões em visita aos tumulos de officiaes e soldados mortos na Revolução.

O general Sylvestre Rocha exonerou-se da commissão de syndicancia

Por ter assumido o cargo de Secretario das Finanças do Estado do Rio, o general reformado Sylvestre Rocha solicitou exoneração de membro da commissão de syndicancias do Exercito, tendo sido aceito o seu pedido.

A nomeação do novo secretario do Governo fluminense foi recebida com satisfação entre os collegas do general Sylvestre Rocha, que nelle reconhecem grande capacidade e honestidade, acima de qualquer duvida.

A recepção na embaixada belga foi transferida

Por motivo do fallecimento de S. A. Real o duque d'Aosta, a recepção offerecida pelo embaixador da Belgica e mme. Fernand Peltzer, que devia realizar-se hoje, foi adiada para quinta-feira, 16 do corrente, das 16.30 ás 19.30 horas, na embaixada daquelle paiz amigo.

Está no Rio o juiz Seccional de Sergipe

Encontra-se nesta capital, procedente de Sergipe, o dr. Francisco Nobre de Lacerda, integro Juiz Seccional naquelle Estado nortista, cargo que vem exercendo ha mais de 25 annos. Digno, honesto e culto como os que mais o sejam, o dr. Nobre de Lacerda sempre foi um apaixonado da jurisprudencia e fiel distribuidor da justiça, dahi a grande estima que desfruta nos meios culturaes do paiz.

S. ex. que se acha hospedado no Hotel Avenida, tem recebido grande numero de visitas de elementos sergipanos aqui domiciliados.

Encontrado ferido á porta do Moinho Inglez

TERIA O SOLDADO SIDO VICTIMA DE UM ACCIDENTE

A porta do Moinho Inglez, na Avenida Rodrigues Alves, foi hontem encontrado caido, com um ferimento na coxa direita produzido por bala o soldado Manoel Machado de Andrade, do 5º batalhão da Policia Militar.

Interrogado na occasião, pelas autoridades do 11º districto policial, o ferido, não poude prestar declarações, devido estar bastante alcoolisado.

O commissario Potier, no intuito de esclarecer o caso, effectuou diversas prisões. Os detidos, negaram terminantemente qualquer participação no facto.

Foi preso, tambem o individuo "Barbeirinho", que, ha dias tivera uma desintelligencia, com o soldado Manoel Machado.

Inquirido pelo delegado Dulcidio Gonçalves, negou que, tivesse sido o autor do ferimento, declarando ainda, que, ha dois dias não se encontrava com a victima.

Proseguindo nas diligencias, o delegado em companhia do escrivão, dirigiu-se ainda na tarde de hontem para o Hospital Central da Policia Militar, afim de interrogar o ferido.

Quando as autoridades, chegaram ao local onde estava o soldado, em seu poder foi encontrada uma pistola, com uma capsula deflagrante e dahi se presumir que o mesmo, tenha sido victima de um accidente.

Aggredido por tres individuos

Ao commissario Machado, do 2.º districto policial, apresentou queixa contra tres individuos que o aggrediram á barra de ferro, o operario Nelson de Oliveira, brasileiro, de 22 annos e morador á rua B sem numero, na Penha.

Nelson, que soffreu um ferimento contuso no parietal esquerdo, foi soccorrido pela Assistencia do Meyer.

O apparecimento de "Revista"

Sob a direcção dos nossos confrades Pacheco de Andrade e Bica de Almeida, circulou, hontem, o primeiro numero de "Revista", bem feito semanario, que conta com um excellente corpo redactorial.

Secretaria "Revista" o joven intellectual Epitacio Pessôa Cavalcante de Albuquerque, intelligencia vibrante, e que é um dos valores moraes da nova geração do paiz.

Tambem pertencem ao victorioso semanario os nossos companheiros de redacção Marcial Dias Pequeno e Oliveira Santos.

"Revista", além de seleccionada materia redaccional, possue um formato attraente, sendo uma publicação que se lê com interesse e agrado.

O poeta do "Navio Negreiro"

NA DATA DE HONTEM, HA 60 ANNOS PASSADOS, MORRIA O MAIOR POETA DA RAÇA

Castro Alves

No dia de hontem, fallecia Castro Alves.

60 annos. Mais de meio seculo.

E ainda hoje seu nome se projecta, como a maior e mais vibrante expressão da poesia brasileira. Da poesia que arrebata, que enthusiasma, que exalta, que maravilha.

"Vozes d'Africa"... "Navio Negreiro"... "O Livro e a America"... "O Dois de Julho"... "Dulce"... Todas ellas têm o fulgor eterno dos astros, a força encandescente dos sóes, o impeto gigantesco das cachoeiras! Vida. Alma. Ideal.

Poeta, cantou a dôr, o martyrio, a angustia da raça escrava. Lyrico sereno, foi tambem o épico arrebatador. Sua obra não morreu. Nem morrerá.

Perpetuou-se pela grandeza do arrojo, pela torrente das imagens ricas.

Sessenta annos! E Castro Alves vive, entre nós, a cada momento. Ouvimol-o, a cada instante. Seus versos representam, na historia do Brasil, uma phase marcante de luta pela redempção dos negros.

Uma aggressão na Estrada Rio-São Paulo

Apresentando contusões e escoriações generalizadas, foi soccorrido no Posto do Meyer, hontem, o portuguez Manoel Ferreira Lima, solteiro, de 32 annos e residente á rua A, 149, Bangú.

Manoel, ao queixar-se ao commissario Odon, do 25º districto policial, disse ter sido aggredido a páo por um individuo desconhecido num botequim existente na estrada Rio-S. Paulo.

A joven queria morrer

Hontem á tarde uma joven de côr branca, chegando á amurada do Cáes Pharoux, na praça 15 de Novembro, atirou-se ao mar.

Alguns populares e maritimos que alli se encontravam trataram de salval-a. Retirada dagua, foram solicitados os soccorros da Assistencia. Uma ambulancia, enviada ao local, transportou-a para o posto central, onde a desilludida foi submettida a tratamento, sendo em estado grave internada no Hospital de Prompto Soccorro.

A desventurada joven chama-se Justina Rosa, tem 23 annos de edade, é solteira, brasileira, residente á rua S. Christovão n. 26.

Foi preso um criminoso de morte

Claudino Ferreira Pinto, ha tempos, em Petropolis, matou a faca, um lavrador seu desaffecto, conseguindo fugir ao crime.

Processado, Claudino era procurado pela policia fluminense sem ser encontrado.

Mais tarde, no logar denominado "Kilometro 52", em Santa Rosa, Claudino, tendo um discussão com um individuo, assassinou-o.

Como da primeira vez, Claudino conseguiu fugir.

Processado pelo segundo crime, as autoridades do vizinho Etado pediram o auxilio da 4ª delegacia auxiliar para a detenção do criminoso.

Uma turma de investigadoress da secção de Capturas recommendadas, hontem, no logar denominado Papagaio, em Jacarépaguá, conseguiu prender Claudino Ferreira Pinto, o qual foi transportado para a Policia Central e dali remettido para o Estado do Rio de Janeiro.

Quando soltava uma bomba

Waldemar Fernandes Lopes, pardo, de 16 annos de edade, solteiro, brasileiro, residente á rua Ennes Filho, 78, na estação Circular da Penha, quando saltava uma bomba, succedeu a mesma explodir inesperadamente, occasionando queimaduras de 1º e 2º e 3º gráos na mão direita, e ferimento contuso na mão esquerda, com perda de substancia.

A victima foi medicada no Posto da Assistencia do Meyer e em seguida internada no Hospital de Prmpto Soccorro.

Victima de um desabamento

Victima do desabamento de um morro, no n. 45 da Estrada Nova da Pavuna, foi, hontem, soccorrida pelo Posto da Assistencia do Meyer, a joven Helena Vergaça, branca, brasileira, domestica, de 23 annos de edade, residente á rua Casemiro de Abreu n. 1, que apresentava esmagamento da perna esquerda.

A joven, depois de convenientemente medicada foi mandada internar no Hospital de Prompto Soccorro.

Impressionante desastre na Praça Tiradentes

CONDUZINDO O AUTO EM DISPARADA, A SENHORINHA MATOU O SEXAGENARIO

O numero de victimas feitas ultimamente pelos chauffeurs amadores é grande. Mais um desastre de consequencias lamentaveis occorreu hontem na praça Tiradentes, esquina da rua Visconde do Rio Branco.

A senhorinha Frymetta Szereman, poloneza, de 21 annos de idade, empregada no commercio, proprietaria do "Chevrolet" de ultimo modelo, n. 9.162, guiava hontem á tarde o seu carro em carreira desabalada, pela rua Visconde do Rio Branco, quando ao desembocar na praça Tiradantes, em frente a delegacia do 4.º districto, surgiu-lhe pela frente um bonde. Nessa situação, perdendo a direcção, esbarrou no auto n. 1413, pertencente a Joaguim Augusto Rodrigues, residente á rua Dr. Ezequiel 86.

Sem habilidade, procurando desviar-se do bonde, a chauffeuse atropelou o "gary" Joaquim Maria Gonçalves, de 63 annos de idade, portuguez, residente á rua de S. Carlos n. 50, que ali se encontrava trabalhando com a carrocinha n. 84.

Frymetta, foi presa em flagrante pelo inspector de vehiculos n. 190, que a apresentou ao commissario Ancora da Luz.

Soccorrido pela Assistencia Municipal, o "gary", que soffreu a fractura do craneo, falleceu ao dar entrada no Hospital Prompto Soccorro.

O delegado Sá Osorio, do 4.º districto, autuou a criminosa, que reside á rua General Rocca n. 86 A, casa 2.

O cadaver do infeliz "gary" foi enviado para o necroterio do Instituto Medico Legal, para ser autopsiado.

Policia do Districto Federal

ASSISTENCIA DO PESSOAL

Serviço para hoje:

Uniforme, 6º.

Superior de dia, major Campos.

Official de dia ao quartel general, capitão Castello.

Medico de dia, 2º tenente dr. Chaves.

Medico de promptidão, capitão dr. Cartacho.

Pharmaceutico de dia, 1º tenente Aguiar.

Dentista de dia, civil Nataldo.

Interno de dia, academico Lacerda.

Ronda com o superior de dia, 2º tenente Bresciani.

Guarda da policia, aspirante Guimarães.

Guarda da Amortisação, 2º tenente Jacintho.

Guarda do Thesouro, 1º tenente Pessôa.

Promptidão no quartel general, 1º tenente Raymundo.

Ronda especial, sargentos Aniceto, Aires e Gurgel.

Ronda de empregados, sargentos Americo, da I. G.; Valfredo, do 4º B. I.; Marques de Souza, da A. P.; Camelo, da Procuradoria; Heraclito, do C. S. A.; Bernardes, da Cont.

Auxiliar do official de dia ao Q. G., sargento Benedicto, do 1º B. I.

Enfermeiro de promptidão ao Q. G., anspeçada Coutinho.

Musica de promptidão, a do B. I.

Piquete ao quartel general, 2 corneteiros do 4º B. I.

Ordens á Assistencia do Pessoal, 2 praças da Cia. Metralhadoras.

Motocyclista de dia, soldado Waldomiro.

NOS CORPOS

DIA — No 1º batalhão, aspirante Juventino; no 2º batalhão, capitão Polonia; no 3º batalhão, capitão Celestino; no 4º batalhão, capitão Valentim; no 5º batalhão, capitão Canabarro; no 6º batalhão, 1º tenente Isaias; no regimento de cavallaria, 1º tenente Pasqualino; no C. de Auxiliares, aspirante Bola; na C. de Metralhadoras, 2º tenente Mazzoleni.

PROMPTIDÃO — 2º tenente R. Santos, 2º tenente Bianco, 2º tenente Jacarandá, aspirante Ananias, 2º tenente V. Junior, aspirante Silveira, aspirante Siqueira.

CORPO DE BOMBEIROS

Serviço para hoje:

Director do serviço, capitão Atanasio; official de dia, 2º tenente Leão; auxiliar de dia, 2º tenente Loureiro; 1º soccorro, 2º tenente Alvarenga; 2º soccorro, aspirante Sylvio; manobras, 2º tenente Baptista; medico de dia, capitão dr. Borell; medico de dia, 1º tenente dr. Laclete; interno, academico Nani; dia á pharmacia, major Herminio; ronda geral, 2º tenente Lara.

Folgam os commandantes das estações Cáes do Porto e Meyer.

Ultima hora theatral

PRIMEIRAS

"NAO ME CONTE ESSE PEDAÇO" — NO S. JOSE'

Foi das mais felizes a idéa da Empresa Paschoal Segreto, fazendo a sua homogenea Companhia do São José representar o original de Miguel Santos, que já alcançara no Trianon, o mesmo e retumbante successo de hontem, no São José.

Peça que prende pelo enredo habilidosamente urdido, com graça e valor, muito bem escripta, impeccavelmente representada, alcançou mais um exito para se juntar aos muitos que já conta o festejado escriptor brasileiro.

Hontem havia como novidade, a mudança de alguns personagens.

No Trianon, parece, só Teixeira Pinto fez a peça. Manoel Durães, Manoelino, Barbosa Junior, Aurora Aboim, Conchita Moraes, Olga Louro foram os outros interpretes, cada qual mais senhor dos seus papeis, dando-lhes um brilho invulgar. Edith Moraes mostra muitos progressos, nos dizendo que breve teremos mais uma esplendida comediante a enriquecer o nosso theatro sério.

Estreou a graciosa Margot Louro, figurinha interessante e que muito promette.

Mise-en-scene optima do professor Vieira. Tudo, emfim, para uma bella carreira, no cartaz do popular theatro, que tem tambem o film de successo "Haroldo Trepa-Trepa".

JOSE' LYRA

Atropelamento

Manoel Fidalgo, hespanhol, de 30 annos de idade, casado, operario, morador á rua Bento Lisbôa n. 140, foi atropelado por um automovel, na rua das Laranjeiras, recebendo ferimentos na região lombar e escoriações generalizadas.

Colhido por uma carroça

Colhido por uma carroça na rua Barroso, foi hontem medicado no Posto Central da Assistencia, o portuguez Francisco de Carvalho, de 42 annos de idade, solteiro ,empregado da Prefeitura, que, apresentava fractura da costella e escoriações generalizadas. A victima, que, reside naquella mesma rua s|n, após os curativos, foi internada no Hospital de Prompto Soccorro.

PROGRAMMAS DE HOJE:

PALACIO
Complemento: 2 — 4 — 6 — 8 e 10 horas.
Luzes da Cidade: 2,30 — 4.30 — 6,30 — 8.30 e 10,30
A UNITED ARTISTS apresenta
Charlie Chapplin
em
LUZES DA CIDADE
METROTONE NEWS N. 70
NUM MERCADO PERSA
colorido da Tiffany — Prog. Serrador

ODEON
Complemento: 2,00 — 4,00 — 6,00 — 8,00 e 10 horas
ESPOSAS POR SPORT
2,25 — 4,25 — 6.25 — 8,25 e 10 25
A FOX FILM apresenta
LEILA HYAMS
e EDMUND LOWE em
ESPOSAS POR SPORT
Detraz dos bastidores da Broadway (Variedades)
Fox Movietone Airplane News

GLORIA
Complemento: 2.00 — 4,00 — 6,00 — 8,00 e 10 — LUA NOVA: 2.30 — 4,30 — 6,30 — 8.30 e 10,30
A Metro Goldwyn Mayer apresenta
LAWRENCE TIBBETT
GRACE MOORE e ADOLPHE MEJOU em
LUA NOVA
BARBEIRAGEM (Desenhos sonóros).
TIC-TAC — Revista colorida

CAPITOLIO
Horario: 2, 3.40, 5.20, 7, 8.40,
PARAMOUNT SOUND NEWS N. 80
AUNQUE PAREZCA MENTIRA N. 7
AVENTURAS EM ALASKA — Desenho sonóro
RIVAL DOS MARIDOS
Uma comedia ultra-moderna da Universal, com
BETTY COMPSON

IMPERIO
Horario: 2, 3.40, 5.20, 7, 8,40, 10,20 horas.
PARAMOUNT SOUND NEWS N. 81
O REMADOR — Desenho sonóro
O Melhor da Vida
Uma hora de amor, vivida por NANCY CARROLL e FREDIRIC MARCH.
Um film da Paramount

PATHE PALACE
Sessões continuas desde 2 horas
Estupenda e irresistivel comedia dos Cohens e Kellys
Forasteiros na Africa
Fox Jornal Movietone n. 3 x 25
ESTUDANTADAS — Desenho animado

PATHE'
Drama de grande movimento no bello scenario do Grand Canion
O Grande Bemfeitor
pelo incomparavel
FRED THOMSON
Jornal Universal n. 26

ELDORADO
TEL. 2—4218
A's 2, 4, 6, 8 e 10 horas
A epopéa gloriosa de
STENKA RAZIN
(VOLGA-VOLGA)
O heroe temido pelos tyrannos, adorado pelos humildes! com Lilian Hall Davrés e Hans Schletow
Complemento: um desenho animado — SONHO MACABRO — 10 minutos de boas risadas! — Preço, 3$200 — das 5 ás 7 — Sessão "Para todos", 2$100.

PARISIENSE—HOJE
Dois films num só programma
MARY CARR, em
AMORES DE FOLGA
Super synchronizada
MONTE BLUE e LEILA HYAMS, em
ENTRE ELLA E O PAE

Cine-Theatro Lyrico
Empresa A. Sonschein
HOJE — Em matinée e á noite — HOJE — Nas sessões de palco, ás 4 e 9 horas —
Colossal successo dos
ESPECTACULOS COCKTAIL
Uma nota de elegancia scenica apresentada por Itala Ferreira, Lou et Janot, Arthur de Oliveira, Olavo de Barros e Ratinho — Lindos scenarios, brilhante "mise-en-scéne"
NA TELA, das 2 horas da tarde, em deante
DIZ ISSO CANTANDO
Um film-lagrima, cantado e synchronizado, por Al Jolson, da FIRST NATIONAL
AMANHA, no palco — Uma estréa dedicada á petizada: LAZLO & CO., e a sua famosa troupe de cães amestrados

THEATRO PHENIX
O templo da arte realista
Hoje, programma novo de palco e téla
No palco, ás 4 — 8,30 e 10,15 — a hilariante pochade de genero livre, verdadeira fabrica de gargalhadas
Se não me agacho...
Na téla, ás 2,30 — 5,30, 9,15 e 11 horas.
O esplendido film do genero só para adultos, com lindos quadros de nú artistico intitulado: VIRGENS PERVERSAS
Espectaculos improprios para senhoras e prohibidos para menores e senhoritas.

THEATRO S. JOSE'
Empresa Paschoal Segreto
HOJE — 3,40 e 8,45 — HOJE
No palco a interessante comedia
NÃO ME CONTE ESSE PEDAÇO
Original de Miguel Santos
Na téla — Desde 2 horas — A melhor comedia do anno, da Paramount
Haroldo Trepa-Trepa
com HAROLD LOYD

CINEMA IDEAL
O grande tragico
Ernesto Vilches e José Crespo em
WU LI CHANG
Super-producção da Metro

CINEMA IRIS
Hoje - Desde 1 hora - Hoje
O PAE DA CREANÇA
com Anita Page e Douglas Fairbanks Jr.
CAVALHEIRO MYSTERIOSO
com JACK HOLT

CINEMA MODELO
HOJE HOJE
Sem Novidade no Front
Uma pellicula da Universal, extrahida do assombroso romance de REMMARQUE
com LEWIS AYRES

POPULAR—HOJE
Elles Tinham que ver Paris
AMOR DE VAGABUNDO

PRIMOR—HOJE
Edmund Love, em NA VELHA ARIZONA — Anny Ondra em O PRIMEIRO BEIJO

PARIS—HOJE
Ted Lewis em Tudo pelo Jazz
O LIVRO DO DESTINO

Cinema Rio Branco
—HOJE—
HOJE: matinée, ás 2 horas
Domador de Mulheres
com JOSE' MOJICA
Veneza de Meus Amores
com a encantadora JEANINE GUISE
1ª classe .. .. 1$600
2ª classe .. .. 1$100

CINEMA LAPA
Hoje matinée ás 2 horas.
O Velleiro de Changay
com CONRAD NAGEL
O ULTIMO DOS VARGAS
com GEORGE LEWIS

CINE ALPHA
Rua Domingos Lopes, 229
Tel.: 9-8215.
HOJE — A's 7 e 9 horas
O Presidio
O soberbo film da Metro-Goldwyn-Mayer, com VALLACE BERRY

CINE GRAJAHU'
Emquanto a Cidade Dorme
com o saudoso astro LON CHANEY
ENTRE A LOIRA E A MORENA